FENT CARRERANY

MARIA DE LA SALUT

Número 266 Any XXII OCTUBRE 2008

Margalida Gual Matas que complí 100 anys el passat dia 23 de setembre amb la seva filla Antònia

Bones tardes vull donar
a tot aquest personal
i llavors un «*saludo*» especial
a madò Margalida Gual
que per ella, festa se fa.

Magí Ferriol glosant la centenària

Sumari

Editorial i sumari 2
Fent Carrerany presenta la novel·la de Joan Mas 3
Excursió a la finca de Planícia 3
Imatges de les festes patronals 4
Margalida Gual Matas complí 100 anys .. 8
Quan comencen les festes? 10
Vint anys d'esplai 11
Bullit de Notícies 12
Demografia. Telèfons d'interès 14
Poemes i gloses 15
El temps. Horaris del tren i bus 15
Fent Carrerany fa vint anys 16
La biblioteca informa 17
Imatges de la Fira 18
Mariatukada 19
Setembre. Qui dies passa... 20
Temporada 08-09 de futbol 22
Cursa ciclista de les Festes Patronals 23
Carreres ciclistes, Festes de la Mare de Déu 2008 23
Foto antiga 24

FOTOGRAFIES:
Tomeu Arbona
Jaume Marc Ferriol
Eulari Ferriol
Magí Ferriol
Joan Gelabert
Miquel Oliver
Catalina Morey

EDITORIAL

Ja no és la primera vegada que ens hi referim, però és que si seguim així al final cauran les primeres espases i tot. El rosari de detencions i escàndols que envolten la darrera legislatura del PP a les Illes Balears és un tema que depassa i molt la xafarderia i el fet aïllat, per esdevenir tot un exemple d'una manera d'entendre la "cosa pública" que hauria d'estar a anys llum de la noble tasca de la gestió política.

Ja són set els processos judicials que tenen com a protagonistes , membres destacats del PP: corrupció, prevaricació, ús inapropiat de fons públics, tràfic d'influències, falsificació de documents, comissions il·legals... Fins i tot casos d'abusos sexuals i consum de substàncies prohibides, comprades amb doblers públics. Tot un enfilall de delictes que apareixen seguit seguit i que pareix que no s'acaben mai.

No ens podem alegrar. Ni que afectin el PP, ni que afectin cap altre partit polític, ja que la conseqüència primera, més primària, que se'n deriva, és un allunyament de la gent senzilla, de la gent que no coneix bé les circumstàncies i no és capaç de destriar el gra de la palla de la vida política i un descrèdit generalitzat de la classe política, la qual, afortunadament, i de manera majoritària, no participa d'aquestes formes de fer gestió pública.

És per això que la justícia ha d'actuar amb fermesa i contundència. No ha de resultar gratuït que un s'aprofiti de la cosa pública per tenir guanys privats. I s'hi s'ha d'apuntar cap a dalt, cap als cappares que dirigiren aquesta comunitat, s'ha de fer. Per a desgràcia nostra aquesta darrera etapa de Matas es convertí en una mostra de fer política mancada del més mínim sentit de país. S'envoltà de gent sense escrúpols que s'ha vist que anaren a omplir-se les butxaques, creà un munt d'infraestructures caríssimes, innecessàries, que beneficiaren amics i coneguts, creà una monstruosa xarxa fantasma d'associacions paral·leles que utilitzà com a forces de xoc contra totes aquelles reivindicacions que li qüestionaven la seva forma de governar (Círculos Balears, ONGs fantasmes, Associacions d'emigrants, Sindicats d'extrema dreta, etc) i al final quan les coses no li sortiren bé, quan perdé les eleccions, deixà tothom amb un pam de nas i se n'anà a fer les Amèriques, això sí, enmig de cotó i amb les espatles cobertes pels seus amics d'aquí als quals tant havia afavorit.

Voldríem i ho deim de tot cor, que fos la darrera vegada que feim una editorial parlant de temes de corrupció. Ni la política, ni la majoria de polítics, es mereixen que se'ls assenyali amb el dit de la sospita.

Finalment, voldríem fer arribar la nostra felicitació a madò Margalida Gual Matas pel seu centenari. Una vida callada, dura, amb un munt d'injustícies al seu voltant que no obstant no li feren perdre les ganes de viure i de tirar endavant ella i els seus.

MOLTS D'ANYS MADÒ MARGALIDA!

EQUIP DE REDACCIÓ:

Magí Ferriol Bauzà
Joan Gelabert Mas
Joan Gual Bergas
Miquel Morey Mas
Onofre Sureda Ribas

HAN PARTICIPAT EN AQUEST NÚMERO:

Eulari Ferriol, Grup d'Esplai Es Rebrot, Ágeles Toro, Tomeu Arbona i Josep Ferriol Torelló.

EDITA: Associació Cultural FENT CARRERANY
Sant Miquel, 11 07519- Maria de la Salut

IMPRIMEIX: Gràfiques Gelabert
Sa Pobla

Nº DEPÒSIT LEGAL: PM-457/1986

Lloc Web:
www.fentcarrerany.cat
correu electrònic:
fentcarrerany@premsaforana.cat

La redacció de Fent Carrerany no es fa responsable de les opinions dels qui hi escriuen

FENT CARRERANY PRESENTA LA NOVEL·LA DE JOAN MAS

Dins del programa de festes de la Mare de Déu, diumenge dia 30 d'agost a Ca ses Monges es presentà la novel·la del nostre amic Joan Mas i Vives. Havíem començat fent-li la xerradeta de la revista d'aquest passat mes de setembre per mostrar una mica als seus veïnats qui era el personatge.

La presentació es va fer al corral de Ca ses Monges i havíem preparats seients per a una setantena de persones. A l'hora de la veritat se n'hi acostaren prop de cent-cinquanta, algunes d'elles vengudes de fora poble, atretes per la seva relació amb en Joan i pel fet que l'acte s'havia anunciat a la premsa.

Joan Gelabert en nom de l'associació va fer la presentació de l'acte que comptà amb l'assistència del batle, Antoni Mulet, que dirigí unes paraules als assistents. En Joan, en nom de l'Associació agraí l'interès que la novel·la havia despertat i va en fer un petit tast parlant

d'alguns dels aspectes més mariers de la novel·la. Espais, personatges, històries viscudes o contades, foren citats per mostrar l'estreta relació de l'autor amb el seu poble, el qual agafà com a marc per a determinats passatges de l'obra.

A continuació va ser Maria Muntaner, de l'editorial responsable de la publicació, filòloga i ex-alumna d'en Joan, qui desgranà la novel·la. En va fer una dissecció, parlant dels diversos nivells d'escriptura i interpretació. Parlà de les citacions amb què en Joan encapçala cadascun dels capítols i la relació amb el seu contingut.

Finalment fou el mateix autor qui davant alguna pregunta dels assistents explicà la gènesi de l'obra i algunes claus d'interpretació que encara feien més desitjable la seva lectura; cosa que es demostrà quan al final de la presentació i al llarg d'una bona estona hagué de dedicar l'obra a molts dels assistents.

EXCURSIÓ A LA FINCA DE PLANÍCIA DE BANYALBUFAR

La propera excursió que tenim programada la realitzarem, si tot va bé, el proper dia 26 d'octubre. Serà a la finca de Planícia, del terme municipal de Banyalbufar. Aquesta finca enguany l'ha comprada el Govern Balear, encara que la propietat prersentà recurs en contra d'aquesta adquisició i encara no hi ha ressolució definitiva, que nosaltres sapiguem.

Planícia té una extensió de 384 hectàrees, el 21 % del terme de Banyalbufar i s'estén des de la mar (racó de s'Algar) fins al cim de sa mola de Planícia (939 m.). Aquesta gran extensió origina una elevada riquesa natural deguda a la varietat d'ecosistemes presents, encara que predomina l'alzinar que cobreix tota la part superior de la finca.

Partirem a les 9 des de Sa Plaça amb cotxes particulars i dinarem del que portem més tot el que puguem trobar. Com hem fet enguany, convé que ens digueu si

Les cases de la possessió de Planícia

voleu venir-hi per si hem d'esperar qualcú. Podeu usar el telèfon o el correu electrònic de la revista.

IMATGES DE LES FESTES PATRONALS

Imatges del sopar popular que s'avançà a dia 29 d'agost cosa que va fer minvar molt la participació

El mateix passà amb el playback que just tengué sis participants. Aquí hi teniu na Catalina Marquet i n'Álvaro Martínez que foren dos dels guanyadors

N'Antònia Torelló davant alguns quadres de l'exposició que s'allargà fins a la fira

Un moment de la representació de l'obra "A mi em pegarà qualque cosa " de l'amo en Joan Ferriol.

Els petits s'ho passaren bé amb la representació de *Bobotet* a Ca Ses Monges i a la dreta dues de les ballarines de *Petita Lula*, a la plaça de Dalt.

El pal ensabonat amb un cuixot com a premi

També hi hi va haver temps per als escacs.

Els petits cantaren amb en Jaume Barceló a la Casa de Cultura.

En Joan Mas llegint el pregó de les festes d'enguany

Surfistes en el playback infantil

Una imatge de les carreres de motorets.

A punt d'agafar la joia!

Els dimonis de Sineu encenent el cadafal

Una imatge de les carreres de'autocross que tingueren lloc dia 14.

Enguany els campions del torneig de futbet foren l'equip d'Excavacions Pedro Ferriol que guanyaren per 6 a 5 a Aluminis Biel Vanrell, els campions de l'any passat.

Aquestes quatre fotos corresponen a la segona fira d'agost, la dedicada als artesans de Maria i que ens arribaren quan ja teníem la revista a la impremta. En la primera podeu veure en Pere Mestre cosint un camaiot abans d'omplir-lo, en la segona, na Francisca Ferriol cordant una cadira, en la tercera l'amo en Miquel Morey, mostrant com es fa un empelt d'un arbre i a la darrera na Joana Gelabert preparant unes sopes d'estiu.

MARGALIDA GUAL MATAS COMPLÍ 100 ANYS!

Madò Margalida Gual Matas complí 100 anys el passat dia 23 de setembre. Per això tot el poble, encapçalat per l'Ajuntament, li dedicà una emotiva festa el diumenge dia 21.

El seu carrer fou endiumenjat amb paperins i ramelleres i la centenària fou conduïda a l'esglèsia en un cotxe descapotable. Allà se celebrà una missa i l'amo en Magí Nadal li dedicà aquestes gloses:

Bones tardes vull donar
a tot aquest personal
i llavors un «*saludo*» especial
a madò Margalida Gual
que per ella, festa se fa.

Per compondre poesies
Déu me va donar un do
i avui vull emplear-lo
perquè vull donar s'honor
a sa nostra germana major
madò Margalida des Cantó
que està en es Bosquerró
veïnat des carrer Femenies,
amb salut, pau i amor.

Ses coses bones i ben fetes
se deuen d'haver de ressaltar.
Madò Margalida no devia pensar
que a cent anys pogués veure actuar
i ballar ses seves renétes.

Són molt bones unes sabates
si no fan mal per caminar.
Ses gràcies jo li vull donar
a madò Margalida Gual Mates
que és de ses dones més guapes
que a dins es poble hi ha.

Catalina Marquet i Margalida Socies, les dues renétes de madò Margalida durant la seva actuació.

Madò Margalida rebent uns obsequis de mans del batle Antoni Mulet

Acabada la missa la festa continuà a sa Plaça. Allà hi hagué berenar i refresc amb la col·laboració de tots els veïnats. Després la seva renéta Catalina Marquet li dedicà un espectacle de Playback, en el qual també hi participà l'altra renéta Margalida Socies.

Nosaltres, des de *Fent Carrerany*, també volem participar en l'homenatge a aquesta dona que ens ha de servir de model i exemple de laboriositat i pertinença a un poble.

Els assistents més menuts també volgueren felicitar madò Margalida pel seu centenari.

Restaurant - Celler
CA 'S PADRI TONI
BATEJOS - COMUNIONS
C/ Villalonga, 9 ☎ 971 85 80 16
Maria de la Salut (Mallorca)
Dilluns tancat excepte festius

Perruquería
Rinxols
Home i Dona
C/ Carreró Menut, 18 (Son Puig) Tel. 971 52 50 51
07519 - María de la Salut

QUAN COMENCEN LES FESTES?

Tots esperam que arribin les festes de la Mare de Déu perquè són la fita que marca el final de l'estiu; els al·lots comencen l'escola, els dies ja s'han escurçat i comença a fer fresca, els horaris de les botigues i de les empreses tornen a la normalitat etc., és l'acabament d'una de les millors èpoques de l'any, l'estiu, en què tota cuca viu.

Antigament la gent del poble de Maria esperava amb més il·lusió l'arribada de les festes, i sobretot la hissada de la "bandera que fa fideus" per una raó molt més pràctica. La gent era pobra fins al punt que molts s'havien de deixar les sabates els uns altres per fer la primera comunió. El seu menjar diari eren els llegums cuits i només els dies de festa menjaven sopa de pasta i arròs. Per això, vuit dies abans s'anunciaven les festes amb la repicada de les campanes i amb la hissada de la "bandera que fa fideus", perquè durant aquests dies les faves, les mongetes i els ciurons eren substituïts per uns bons fideus (d'aquí en ve el nom).

Avui dia els mariers ja no són pobres i ja no passam fam (podem dir que hem passat a l'altre extrem), tot i així esperam cada any veure la bandera que fa fideus ja que per molts actes que es vulguin fer abans, les festes no

comencen fins que l'escolà no posa la bandera que fa fideus.

El procediment per posar la bandera no és gens fàcil, ja que has de pujar l'escala de darrere la Mare de Déu i entrar per la porta de l'esquerra. Després, has de pujar una escala de fusta molt perillosa, assistit amb una corda. Aquesta corda t'ajuda, quan has acabat l'escala, a pujar damunt la volta principal de l'església. Has de seguir caminant per damunt les voltes de les capelles en direcció al portal de les dones. Cada vegada que travesses una volta, ho has de fer per un forat que deu fer 80x40. Al final de tot hi ha una comporta per la qual treuen la bandera que fa fideus fermada a un pal.

Com heu vist, és un procediment una mica complicat però paga la pena per veure l'església des d'una altra perspectiva.

Eulari Ferriol

VINT ANYS D'ESPLAI

Vàrem decidir fer aquesta festa per celebrar una data tan important per l'esplai, com són els seus 20 anys de creació i per la seva vida activa dins el poble de Maria de la Salut. Fa 5 anys ja vàrem fer una festa pels 15 anys, i trobàvem que els 20 també els havíem de celebrar. Volíem fer una festa que fos per als nins i nines de l'esplai, per als monitors, per a tots els ex-monitors, per a totes aquelles persones que han participat d'una manera o una altra dins l'esplai i per a tota la gent de Maria en general. Per això decidírem fer la festa damunt la plaça. Així començàrem amb una bona paella (que a tothom va agradar), seguírem amb una animació infantil amb

globus, maquillatge i castells per botar, i per acabar una actuació musical amb un grup molt animat «*Escuela de calor*». El grup de percussió *Mariatukada* ens va donar una sorpresa a tots els monitors actuals. Venguéren a tocar per sorpresa, cosa que ens va agradar moltíssim ja que dins la batucada hi ha membres que tenen o han tengut relació amb l'esplai.

Les monitores de l'esplai «*Es Rebrot*»

BULLIT DE NOTÍCIES

L'ESCOLETA EN FUNCIONAMENT

Després del comentari que férem el mes passat sobre com quedaria el tema de l'Escoleta, s'ha de dir que s'ha solucionat, i bé, després d'uns moments inicials d'incertesa i de certa falta de previsió diguem-ne "lingüístico-pedagògica". El servei estarà obert de set del matí a sis del capvespre, amb possibilitat de servei de menjador. A hores d'ara la gestió la duu directament l'Ajuntament i el servei va a càrrec de la mateixa empresa que duu la de Can Picafort que hi ha enviat una marianda: n'Antònia Cladera Pira.

ESCOLES VIATGERES

Hem sabut que l'escola de Maria ha tornat a ser seleccionada per participar a la Ruta de les Escoles Viatgeres, que depèn del Ministerio de Educación y Cultura. L'escola de Maria hi participa juntament amb altres dues escoles de diferents comunitats. Enguany la ruta passarà per Galícia, concretament per Lugo. El viatge, que faran 14 alumnes del tercer cicle i una mestra, els resulta pràcticament gratuït.

UNA FESTA INFANTIL ANUNCIADA QUE NO SE CELEBRÀ

Un grup de pares i mares de Maria ens han fet arribar la seva sorpresa i malestar perquè dissabte dia 27, a la Plaça des Mercat hi havia anunciada una festa infantil que no se celebrà. Els pares i mares que hi anaren amb els seus fills es quedaren amb un pam de nas quan veren que el temps passava i allà no hi havia senyal de res, ni cap responsable municipal s'hi presentava per explicar el perquè de la suspensió de l'acte. No hi seria sobrer que quan s'anul·làs algun acte es fes saber a la gent amb antelació i s'evitassin situacions com aquestes.

L'ESCOLA DE MARIA SEGUEIX AUGMENTANT D'ALUMNES I CANVIA DE MESTRES

Des de fa uns anys, quan comencen les activitats lectives a l'escola de Maria, apareix una data que encara reforça més la necessitat d'un nou edifici escolar. Cada any augmenta el nombre de nins matriculats a l'escola. Enguany s'acosten als 180. On hi ha hagut també canvi és en la plantilla de mestres ja que gairebé un terç són

BULLIT DE NOTÍCIES

nous. Marta Toribio d'Educació Física, Margalida Mas i Antònia Castelló d'Educació Infantil, Apol·lònia Quetglas d'Educació Primària i Antònia Gual de Pedagogia Terapèutica.

UN MES PLE D'ACTES I DE FESTES DIVERSES

Si repassau les fotografies i la relació d'actes que hi ha hagut al llarg del mes de setembre, sorprèn que no hi ha hagut cap cap de setmana on la festa i la bauxa no hagin estat present. Quan s'acabaren els saraus de les festes, varen venir les mogudes de la segona edat, les del Grup d'Esplai, les de la tercera edat, la festa de la centenària. La gent dels pobles veïnats ja ho diuen. Que per feiners, els de Maria, i per festers... també.

SOPAR ANUAL DE L'ASSOCIACIÓ CONTRA EL CÀNCER

Com cada any la *Junta local contra el càncer* organitza el seu sopar per recollir fons per a l'associació. El sopar serà al Restaurant Ses Torres, a les 21 hores. Els tiquets del sopar, que ja són a la venda, valen 20 •. Els podeu trobar a les oficines bancàries, a diverses botigues i també els podeu demanar a la gent de la junta. Animau-vos a assistir-hi, ja que actes així mostren la solidaritat de les persones.

ROBATORI AL POLIESPORTIU

Segons hem sabut dilluns dia 22 de setembre, uns lladres entraren al bar del Poliesportiu Km O. Forçaren unes finestres laterals i s'endugueren uns 100 •. Però a pesar del botí econòmic tan escàs feren moltes destrosses a l'interior, empipats per no trobar gaire doblers a la caixa.

UNA CARTA QUEIXANT-SE DEL RENOU

Poc després de les Festes de la Mare de Déu, a la premsa diària, aparegué una carta firmada per una dona de Maria, en la qual mostrava el seu malestar pel que ella considerava una mostra d'excés de permissivitat de les autoritats del poble cap a un negoci particular. Aquest establiment programà una sèrie d'actes al carrer, el qual es tancà a la circulació, organitzà una vedellada contravenint les ordenances i amb l'assistència de menors i a la matinada, al carrer va fer festa, amb traca inclosa. La carta expressava el malestar dels veïnats de la zona que no pogueren dormir en tota la nit.

L'AJUNTAMENT TREU UN BUTLLETÏ MUNICIPAL I PUBLICA LES ORDENANCES MUNICIPALS

Els domicilis de Maria reberen, la darrera setmana de setembre (uns fulls en forma de diari desplegable) un Butlletí Municipal, que apareix amb el núm. 1. En el desplegable apareix una entrevista amb el batle a les pàgines centrals, així com una fotografia dels regidors de la majoria municipal, amb una breu referència a cada un d'ells, mentre els altres membres del consistori només apareixen citats pel seu nom. Altres notícies fan referència a l'aprovació de les Normes Subsidiàries, al projecte de la nova escola, a l'escoleta municipal, al planejament d'una àrea de serveis, al parc verd, a la rehabilitació i ampliació del Parc infantil i a la previsió d'asfaltatge de nous carrers. Seria desitjable que si es fa comptes editar altres números, l'oposició pogués tenir veu en aquest butlletí editat amb els doblers de tots els contribuents, també amb els de l'oposició. Llavors sí que acompliria una funció més democràtica.

També es va fer arribar l'articulat de les darreres ordenances municipals aprovades, per tal que la gent sàpiga què s'ha de fer en determinats casos que necessitaven una regulació.

DEMOGRAFIA

ENS HAN DEIXAT:

Àngela Miquel Font, morí el passat dia 18 de setembre a l´edat de 71 anys. Vivia al carrer de l'Església, número 21.

Martina Ximenis Mas va morir el passat dia 29 de setembre a l'edat de 98 anys. Vivia al carrer Carme, número 5.

Antoni Carbonell Jordà, (Es metge Blanquet), ens deixà el passat dia 30 de setembre a l'edat de 85 anys. El seu domicili a Maria és al carrer Antoni Nadal, número 7.

Que descansin en pau

BENVINGUTS:

José Manuel López Gilces va néixer el dia 23 de juliol. Els seus pares són José Abraham López Burgos i Patricia Margarita Gilces Macias.

Enhorabona als pares i demés família

JA L'HAN FETA:

Rafel Aulet Mas i Clara Maria Quetglas Carbonell es casaren al nostre poble el dia 20 de setembre.

Que el vostre amor no acabi mai

El batle, la Consellera d'Educació i n'Enric Pozo en la inauguració de l'exposició de l'Educació entre els anys 1932-1942.

TELÈFONS D'INTERÈS:

AJUNTAMENT		971525002
		(Fax) 971525194
	Policia Local	971100112
BIBLIOTECA		971525688
UNITAT SANITÀRIA		971525463
	(cita prèvia)	902079079
APOTECARIA		971525020
OFICINA DE CORREUS		971858061
ESCOLA DE DALT (telèfon i fax)		971525083
ESCOLA DE BAIX		971525252
LOCAL TERCERA EDAT		971525564
POLIESPORTIU MUNICIPAL		971525457
PARRÒQUIA		971525033
GESA: AVARIES		902534902
SOREA,	Servei d"aigua	971644004
	Avaries	971644006
EMERGÈNCIES		112
BOMBERS		085
HOSPITAL MANACOR	Informació	971847000
	Urgències	971847060
	Cita Prèvia	971847100
HOSPITAL D'INCA		971888500
AMBULATORI D'INCA		971502850
URGÈNCIES A TOTA L'ILLA		061
SON DURETA (Centraleta)		971175000
AMBULÀNCIES S.S. (Inca)		971502850
AMBULÀNCIES		971200362
RECAPTACIÓ TRIBUTS CAIB (Inca)		971505901
ADMINISTRACIÓ D'HISENDA (Inca)		971505150
MANCOMUNITAT DES PLA		971830441

PUNT D'ATENCIÓ CONTINUADA DE SINEU:
Polígon de Sineu 971520203

HORARIS:

AJUNTAMENT:
de 9 a 14 hores.
APOTECARIA:
Matí: 9 a 13 hores.
Horabaixa: 16.30 a 20.30 hores.
UNITAT SANITÀRIA:
de 9 a 15 hores.
BIBLIOTECA:
Dilluns, dimarts, dijous i divendres: de 17 a 20 h.
Dissabtes: de 9 a 12 hores.
PARC VERD:
DILLUNS, de 9 a 13 hores.
DIMARTS I DIJOUS, de 16 a 20 hores.
DIMECRES I DIVENDRES, de 10 a 14 hores.
DIUMENGE, de 10 a 13 hores.

LÍNIA MARIA-HOSPITAL-MANACOR:
(De dilluns a divendres)
Sortides Maria: 7.55, 10.30 i 14.45 hores
Sortides Manacor: 11, 13.40 i 18,05 hores

El temps

MES D'AGOST

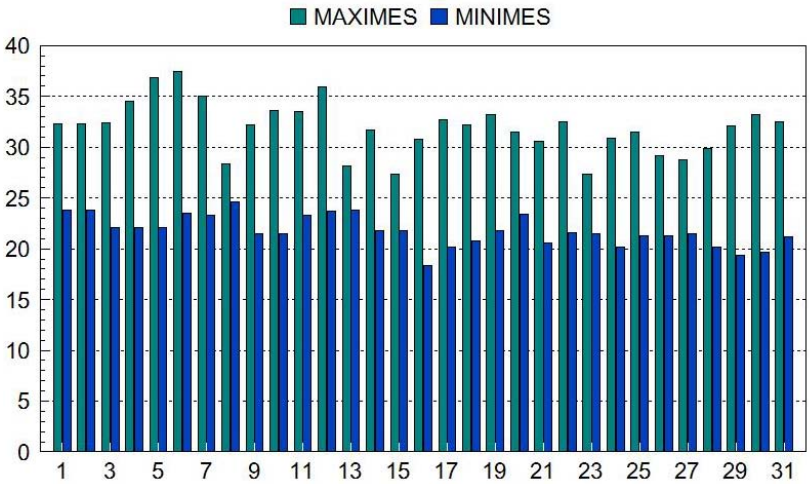

PLUVIOMETRIA
Dia ..

TOTAL: 0 LITRES

Temperatura Màxima
37,5º C (Dia 6)
Temperatura Mínima
19,4º C (Dia 24)
Temperatura Mitjana
27º C
Mitjana Màximes
32º C
Mitjana Mínimes
22º C

POEMES I GLOSES

Hi havia moltes dones
que les varen alabar
ses ensaïmades que varen dar
tothom les va trobar bones.

A dins sa plaça des Pou
feren un bon berenar
i sa coca que varen dar
li faltava part de forn.

Tothom va quedar content
d'aquest tan bon berenar
xampany en varen donar
a tothom a bastament.

N'hi ha que tenen picor
i se poden gratar es cap
per ses festes han tirat
carretades de meló.

Andreu Forteza, octubre 1988

"la Caixa"
OFICINA DE MARIA DE LA SALUT

BUS-TREN, DE DILLUNS A DIVENDRES

Maria -Sineu-Inca - Palma				Palma- Inca -- Sineu-Maria			
06:25	**06:40**	**06:54**	**07:28**	**06:09**	**06:44**	**06:57**	**07:25**
07:25	**07:40**	**07:54**	**08:28**	**07:09**	**07:44**	**07:57**	**08:25**
08:25	**08:40**	**08:54**	**09:28**	**08:09**	**08:44**	**08:57**	**09:25**
09:25	**09:40**	**09:54**	**10:28**	09:09	09:44	09:57	
10:40	10:54	11:28		10:09	10:44	10:57	
11:40	11:54	12:28		11:09	11:44	11:57	
12:40	12:54	13:28		**12:09**	**12:44**	**12:57**	**13:25**
13:25	**13:40**	**13:54**	**14:28**	**13:09**	**13:44**	**13:57**	**14:25**
14:25	**14:40**	**14:54**	**15:28**	**14:09**	**14:44**	**14:57**	**15:25**
15:25	**15:40**	**15:54**	**16:28**	**15:09**	**15:44**	**15:57**	**16:25**
16:25	**16:40**	**16:54**	**17:28**	16:09	16:44	16:57	
17:40	17:54	18:28		17:09	17:44	17:57	
18:40	18:54	19:28		**18:09**	**18:44**	**18:57**	**19:25**
19:25	**19:40**	**19:54**	**20:28**	**19:09**	**19:44**	**19:57**	**20:25**
20:25	**20:40**	**20:54**	**21:28**	**20:09**	**20:44**	**20:57**	**21:15**
21:40	21:54	22:28		21:09	21:44	21:57	
22:40	22:54	22:28		22:09	22:44	22:57	

BUS-TREN, DISSABTES, DIUMENGES I FESTIUS

Maria-Sineu- Inca- Palma				Palma- Inca- Sineu-Maria			
06:40	06:54	07:33		06:04	06:44	06:57	
07:40	07:54	08:33		07:04	07:44	07:57	
08:25	**08:40**	**08:54**	**09:33**	**08:04**	**08:44**	**08:57**	**09:25**
09:25	**09:40**	**09:54**	**10:33**	**09:04**	**09:44**	**09:57**	**10:15**
10:40	10:54	11:33		10:04	10:44	10:57	
11:40	11:54	12:33		11:04	11:44	11:57	
12:40	12:54	13:33		12:04	12:44	12:57	
13:40	13:54	14:33		13:04	13:44	13:57	
14:40	14:54	15:33		14:04	14:44	14:57	
15:15	**15:40**	**15:54**	**16:33**	**15:04**	**15:44**	**15:57**	**16:15**
16:40	16:54	17:33		16:04	16:44	16:57	
17:40	17:54	18:33		17:04	17:44	17:57	
18:15	**18:40**	**18:54**	**19:33**	**18:04**	**18:44**	**18:57**	**19:15**
19:40	19:54	20:33		19:04	19:44	19:57	
20:40	20:54	21:33		20:04	20:44	20:57	
21:40	21:54	22:33		21:04	21.44	21:57	
22:40	22:54	23:33		22:04	22:44	22:57	

LÍNIA IB-14 CAN PICAFORT-MARIA-PALMA:

Can Pic-Sta Marg- Maria-Palma				Plama-Maria-Sta Marg-Can Pic			
	07:15	07:30	08:35	09:00	10:05	10:15	10:30
10:45	11:00	11:10	12:15	13:15	14:20	14:30	
	14:50	15:00	16:05	16:30	17:35	17:45	17:55
18:00	18:20	18:30	19:35	19:45	20:50	21:00	21:15
Dissabtes, diumenges i festius:							
	07:15	07:30	08:35	09:00	10:05	10:15	10:30
14:30	14:50	15:00	16:05	19:45	20:50	21:00	21:15

FENT CARRERANY FA VINT ANYS

Just acabades les festes patronals la revista en feia una anàlisi des de l'editorial, així com dos articles d'opinió firmats per José Luís Corresa i Magí Ferriol. En tots aquest escrits es parlava de l'anomenada guerra o festa del meló. També es publicava un reportatge fotogràfic.

Jaume Mestre ens parlava de les restes prehistòrics de sa Pleta de l'amo en Joan Cotó, de ses Tarragones i del pou d'Ero de Santa Margalida i de la necessitat de la seva excavació i neteja.

Anunciàvem una exposició sobre Hans Christian Andersen que s'havia de fer a Maria organitzada pel Ministeri d'Afers Estrangers de Dinamarca i la Direcció General de Cultura del Govern Balear.

Els bolets era el títol d'un article de Jaume Ferriol, davant l'arribada de les pluges i de l'eclosió dels fongs pels nostres boscos.

En el *Bullit de notícies* publicàvem que n'Aina Darder havia inaugurat la seva perruqueria;, que no havien pogut començar a l'escola de baix per mor de les obres, que l'escola tenia quatre mestres nous dels quals just queda na Martina Vives, que havien començat 147 alumnes i que s'havia acabat de col·locar l'arrambador de ferro de la plaça de dalt.

En la secció de demografia publicàvem la mort de Francisca Mas Payeras i d'Eulàlia Mas Arlès, el casament de Nofre Rotger amb Catalina Castelló i de Gaspar Mas amb Antònia Martorell. Pedro Barceló Carbonell acabava de ser ordenat sacerdot i havia celebrat la seva primera missa.

Maika Lozano ens parlava de l'all i la camamil·la en la secció sobre les herbes.

A Casa de la Vila ens fèiem ressò de l'acord de l'Ajuntament de Maria de demanar el canvi del nom del municipi passant a anomenar-se Maria de la Salut en lloc de la forma castellana "Maria de la Salud".

Carrerany Esportiu donava informació del torneig de futbet guanyat per l'equip "*Discoteca Charly*", d'Escacs i del trofeu ciclista Mare de Déu de la Salut.

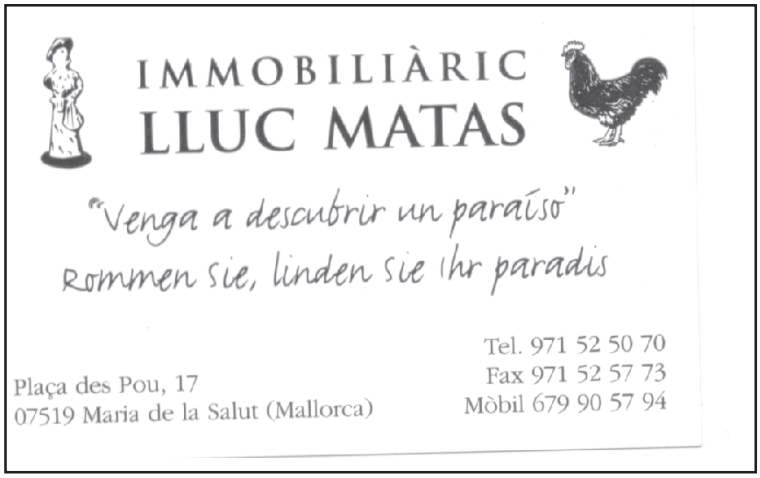

LA BIBLIOTECA INFORMA...

Angeles Toro

I CONCURS DE REDACCIÓ FESTES MARE DE DÉU 2008

Tema del concurs: **Maria de la salut, el meu poble: com el veig, com el sent, com el voldria,….**

La biblioteca vol **agrair** a tot@s nin@s la seva participació en aquest concurs i **felicitar-los** per la feina feta.

Per una altra banda, se'ls comunica que el jurat, tenint en compte el contingut: quantitat i qualitat de les idees expressades; l'aspecte formal: coherència en la redacció i expressió acurada, ortografia i vocabulari emprat, així com l'edat i l'esforç realitzat, ha decidit que la **redacció guanyadora** sigui la de na **Maria Àngels Florit Ferriol.**

Quant als **premis,** es notificarà personalment a tots els participants el dia, hora i lloc del seu **lliurament**.

Des de la biblioteca us emplaçam a tot@s a una major participació en la pròxima convocatòria i… **enhorabona a tot@s!!!,** especialment a la premiada.

A continuació adjuntam la redacció guanyadora perquè tots en puguem gaudir amb la seva lectura:

Maria de la Salut, aquest és el nom del meu poble, un nom encantador per a un poble petit, tranquil i molt acollidor, situat pràcticament en el centre de Mallorca, dins la comarca del Pla i envoltat també de petits pobles agrícoles que desprenen una olor característica i molt agradable, sobretot durant l'estiu, quan els camps estan plens de fruits i plens de palla, encara que aquesta olor es canvia per una altra provinent de la depuradora i aquesta, com podeu suposar, no és gens ni una mica agradable, això sí que trob s'hauria de millorar. També m'agrada molt el fet de ser un poble petit, ja que tothom es coneix, la gent se saluda pel carrer i sempre trobes qualque persona per xerrar un poc i podem anar caminant a tots els llocs del poble i a comprar a la botiga sense haver d'anar molt lluny. El que no m'agrada és que moltes vegades els cotxes van a tota velocitat, hem d'anar per damunt les voravies i aquestes són molt petites i quasi totes estan espenyades i és molt perillós perquè si no t'hi fixes pots caure i fer-te mal. Però llevat d'aquestes petites coses, que amb poc de feina i bona voluntat per part del polítics es poden millorar, Maria de la Salut és el millor poble del món i si no ho creieu, veniu i ho comprovareu vosaltres mateixos.

NOVETATS BIBLIOGRÀFIQUES I AUDIOVISUALS

A continuació faig una relació d'algunes de les novetats bibliogràfiques i audiovisuals arribades a la biblioteca des del Centre Coordinador de Biblioteques:

VOLUMS:

Coses que et passen a Barcelona quan tens 30 anys
El asombroso viaje de Pomponio Flato
El meu germà Pol
Los March
Jazz la historia completa
Leyendas de becker contadas por eliacer casino
El meu primer diccionari Larousse
Nasreddin
nit de l'anima, La
No estoy solo
noche del rison, La
noia del ball, La
okupa de cervells, L'
pequeño yared, El
Pisco y el contramaestre diente de oro
príncep no dorm, El
reina rodamón a la Xina, La
reloj de Hitler, El
sindicat de policies jueus, El
sirenes de bagdad, Les
Sóc un drac
Soria moria
Vasos de vida y muerte...

DISCS COMPACTES:

Chenoa, *Absurda cenicienta*
Maná, *Arde el cielo*
Joan Pons, *El darrer viatge*
Serrat, *Per al meu amic*
La Musicalité, *Insomnio*
Jaume Arnella i Ferran Martínez, *Cançons i balades*
Lou, *Música i cinema...*

DVDs:

Buenas noches, buena suerte..
Camino a la perdición
El orfanato
Mr. Brooks
La muerte de Superman...

PUBLICACIONES PERIÒDIQUES:

Diari de Mallorca
Revistes: *Fent Carrerany, El Temps, Muy Interesante, Super 3, Sapiens, Enderrock, Cinefilm...*

OFERTA FORMATIVA DE LA MANCOMUNITAT D'ES PLA

Ja ha sortit **l'oferta formativa de la Mancomunitat d'es Pla**; a tota persona que estigui interessada i vulgui informació sobre els cursos ofertats, termini d'inscripció, matrícula, horaris ... es pot dirigir a la biblioteca, a l'ajuntament o a la mateixa Mancomunitat amb seu a Petra (tl: 971 56 12 12) www.mancomunitatplademallorca.net).

IMATGES DE LA FIRA

Na Maria Fons amb la seva filla davant les seves obres a la capella de Ca Ses Monges

Una altra de les exposicions de pintura que hi hagué a Ca Ses Monges

Antònia Font exposà les seves obres a sa Plaça

Al local de la tercera edat hi havia una exposició de brodats

Mostra de ca de Bestiar a la plaça des Mercat

Paradeta de conserves de figa de la finca Ses Figueretes de Montblanc

Na Catalina Quetglas davant la seva paradeta de joies artesanes

Panoràmica de la fira a la plaça des Pou.

A la plaça a punt de començar la batucada

Un moment de la passejada pel poble tocant per a un munt de dones que seien a la fresca.

Gent que acudí a la convocatòria dels batucaires

Els components de Mariatukada varen voler participar de la bulla i organitzaren una passejada per convidar el poble a la festa fent sonar els seus timbals i convidant la gent a beure del que duien dins el carro. Una manera de fer festa i participar que pot tenir continuïtat els propers anys.

Com que feia calor s'havien de recuperar forces bevent

Cadena 88

FERRETERIA GARAU

S´Abeurador, 10	Tl 971 52 34 75	07450-SANTA MARGALIDA
Isabel Garau, 27	Tl 971 85 06 37	07458-CA´N PICAFORT
Son Negre, 14	Tl 971 52 55 43	07519-MARIA DE LA SALUT

- Material Elèctric
- Pintures
- Servei de Mescles (10.000 colors al moment)
- Còpies de Claus
- Bricolatge
- Eines
- Jardinería i Fontaneria
- Regadiu
- Articles per a la Llar
- Vestuari i Seguretat Laboral

Qui dies passa... setembre 2008

Dilluns 1: ***La síndrome dels darrers dies***. No sempre la data de tornada als quefers diaris, després de les vacances estiuenques, es correspon amb un dilluns. Enguany, però, ha estat així i, a més, ha estat després d'un diumenge en què fins a ben tard he estat ocupat en altres temes. No és de la mandra, ben humana, generalitzada i perdonable, de tornar a les ocupacions diàries d'allò que volia parlar, sinó de la síndrome dels darrers dies, d'aquell neguit que t'envaeix la darrera setmana de descans en la qual un munt de coses et recorden que s'acosta el final dels temps en què el rellotge no juga un paper rellevant en el teu dia a dia i que *Sant Tornemhi* ja és a la cantonada.

En el meu cas i des de fa uns anys, allò que m'acosta, m'anuncia, el final de l'estiu (no el meteorològic, que aquest segueix el seu ritme normal, fins a finals de setembre) és el sol i la manera com entra i surt del nostre espai quotidià, a la casa i al corral. A la manera de la rosassa de la Seu que dos cops l'any, projecta la seva llum, els seus colors, a l'altra façana interior contrària travessant tot l'espai interior, el sol, a l'estiu, a començaments de juliol i fins a la primera quinzena d'agost fa un semicercle al damunt de ca nostra; així que de bon matí entra pel portal del davant i surt pel portal del darrere i a l'horabaixa del tot fa el camí en sentit contrari. Però quan entram a la segona quinzena d'agost aquest semicercle ja no és ben bé igual i la projecció del sol ja ha tombat de tal manera que no travessa l'habitatge com abans. I això es nota. He de dir, però, que aquest privilegi de poder comptar amb aquesta lluminositat particular, penja d'un fil. Davant ca nostra, al carrer de Sa Raval, comptam, per ara, amb un dels pocs solars que donen a la banda de Llevant, que no estan contruïts, així que un dia o altre (i esper que no sigui per ara) em trobaré que aquesta entrada de llum matutina ja no serà possible. Però el que em passa al davant, també em pot passar al darrere, ja que al carrer Villalonga, que m'ofereix l'entrada del sol horabaixenc, passa el mateix. Si m'arriben a tancar, per davant i per darrere, hauré de trobar altres fórmules que m'indiquin el final de les vacances. Un cert esperit massoquista m'hi obliga.

Diumenge 14: ***El raïm penjat de les botelles***. Llegesc al *Diari de Balears* un reportatge sobre el raïm de la varietat *calop* (les dues parres que vaig sembrar al corral, una blanca i una vermella, ho són) i les propietats que aquesta presenta respecte de les altres. Aquest raïm que també rep el nom de *palop* (nom procedent de la zona vitícola de la Marina d'Alacant, de la població de Polop) pot ser blanc daurat com vermell, rodó i ovalat. I d'ell se'n pot fer vi, però sobretot, se n'elaboren les millors panses. I la lectura em remet, invariablement, a episodis de la meva infantesa.

A la casa familiar per part de pare, a Roqueta, el meu padrí Antoni tenia unes parres precioses que marcaven l'entrada a la gruta i després a baix, a la marjada dels tarongers, a la paret seca, alta, semicircular i ben cuidada, unes altres parres donaven uns raïms esplendorosos. Crec que era d'aquestes parres que el meu padrí en treia uns raïms, que possiblement eren d'aquesta varietat calop, que guardava d'una manera ben particular, i que a tots els néts i nétes ens tenia fascinats.

Agafava els raïms, no tallant-los just pel damunt, amb la tija que els unia al sarment, sinó deixant un forcall de branca, de sarment, del qual en penjaven aquells grans ufanosos, brillants i esponerosos. A dalt de tot de les cases de Roqueta, en una sala immensa en la qual també s'hi guardava el gra i la palla, i penjats d'uns bastons llarguíssim, hi penjava unes botelles plenes d'aigua. Lligades als bastons pel coll, amb una cordella i espaiades uns pams, de cada una d'elles en feia penjar un raïm. El tros de sarment més gruixat, era introduït dins de l'aigua. Aquell raïm, en penombra, aguantava mesos a dalt d'aquella sala. En temps de matances aquell bé de Déu era col·locat a la taula i es mostrava amb totes les seves propietats, lluent i saborós. Així com anava passant el temps, però, s'anava pansint a poc a poc, sense assecar-se del tot, gràcies a l'aigua que ho evitava.

Els jovenets (aleshores) de la família, els meus cosins i jo, teníem una fal·lera enorme per pujar a la sala i de manera ben dissimulada anar espipellant qualque singlot. Sabíem que el padrí ho tenia molt gelós i no era cosa que notàs que allò s'aprimava de manera exagerada; per això les ràtzies infantils no passaven de menjar uns pocs grans que no poguessin delatar l'infantil malifeta.

Dilluns, 15: ***Es necessita tota una vida i tota una societat per educar un ciutadà***. Aquesta màxima, que he sentit més d'una vegada, s'hauria de complementar, però, dient que només cal una mala influència o un mal moment perquè tot se'n vagi en orris. I avui hi torn pensar, el dia que un nou curs escolar torna començar de bell nou. Si fins no fa massa l'escola era l'espai educatiu més representatiu de cara a la formació de la persona, amb el complement de la família com a unitat força estable i amb una societat fortament homogènia, amb l'afegitó d'uns valors col·lectius que s'havien mantingut inalterables al llarg de molt de temps (la bondat o progressisme d'aquests valors seria tota una altra cosa), avui hauríem de parlar de manera ben diferent. L'escola ja no ocupa aquesta centralitat educativa que tenia abans. Els valors educatius s'han difuminat, sense alternatives clares i compartides

per tota la comunitat educativa; l'alumnat ja no té res a veure amb aquells alumnes obedients, porucs i resignats davant del professorat, que érem els de la nostra generació; la família ja no és aquella unitat estable, fèrria i jerarquitzada d'abans; la societat presenta una variabilitat i una heterogeneïtat amb valors ben diversos, dispersos en molts casos, que no contribueixen a marcar pautes de comportament col·lectiu que siguin assumits pel jovent. Ni els petits pobles com el nostre s'escapen d'aquests canvis socials, agreujats per un canvi demogràfic intens que s'ha produït en molt poc temps, fruit d'una immigració massiva i sense eines d'integració que hagin facilitat la cohesió social.

Davant d'aquests reptes no tenc clar que l'escola actual sigui capaç de sortir-se'n amb la munició de què disposa. El tractament de la diversitat (que sempre ha existit, val a dir-ho, encara que abans l'escola la ignorava de manera brutal i barroera) necessita molts de recursos si es vol fer una societat justa, igualitària, respectuosa, on cadascú trobi el seu camí d'acord amb els seus interessos i habilitats. I necessita famílies implicades en l'educació dels seus fills i que reforci i doni, alhora, altres valors que l'escola no pot donar. I una societat que assumeixi també el seu valor educatiu, que doni confiança a l'escola i als seus protagonistes, alhora que els exigeixi, esforç, adaptació, reciclatge continu.

Quasi res, que diria el diari.

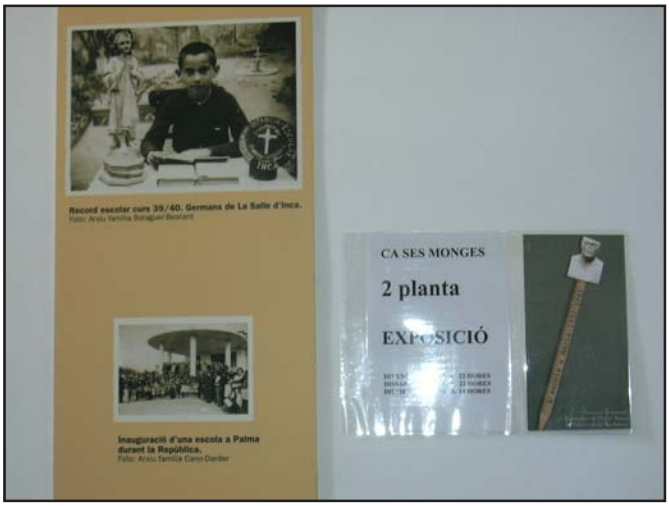

Divendres, 26: ***No hi ha història en majúscula, sense la microhistòria***. Els especialistes en economia parlen de la microeconomia quan volen fer referència a aspectes parcials dels moviments econòmics generals o quan volen emmarcar l'economia en un espai territorial més petit. Els meteoròlegs també parlen de microclimes per referir-se a les particularitats climàtiques d'un territori amb uns condicionants geogràfics peculiars. Exactament igual fan els historiadors. Les grans matèries acadèmiques tenen noms extensos com Història antiga, Història moderna, Història d'Amèrica, Història de les revolucions, etc. Però l'acotació d'espais és indispensable per entendre la globalitat de la història. I són necessàries desenes, centenars, milers d'anàlisis parcials, locals, més concretes, per marcar pautes socials evolutives, globals, més generals.

Dic això perquè el passat divendres dia 26 de setembre vaig anar a la Casa de Cultura a una xerrada que havia vist anunciada al programa de Festes de la Mare de Déu i que allargava els actes que s'havien de celebrar fins a la Fira d'Ocasió. Aquest acte, organitzat per l'associació **com.fessio@maria.es**, anunciat amb el títol: *L'escola a Maria: 1932-1942* es complementava amb una exposició de material i documentació de l'AMEIB (Arxiu i Museu de l'Educació de les Illes Balears) a Ca ses Monges i un "*Audiovisual sobre la depuració de mestres de l'escola de Maria*". I la veritat és que l'expectativa creada es va veure compensada amb una anàlisi minuciosa que el marier Joan Carbonell (que actualment treballa en aquest arxiu i que ha tengut accés a la documentació que ha permès resseguir la pista dels mestres que al llarg d'aquells anys passaren per l'escola de Maria) va fer dels processos depuratius que afectaren tots aquells docents. I al llarg de l'exposició sorgiren dos noms que em varen interessar especialment, un dels quals amb una informació absolutament desconeguda per a mi. Es parlà de la troballa d'un document que nomenava el mestre Joan Gelabert Oliver, germà del meu padrí Antoni de Roqueta, com a comissari cultural, en temps de la República i menava a les autoritats governatives de l'època que es posassin a les seves ordres. Amb aquesta suposada afinitat ideològica, la seva sort, vist tal com anaren les coses, hauria d'haver estat una altra quan començaren les depuracions. Però curiosament sembla que aquest document no trascendí i no es va usar mai en contra seva. La veritat és que se m'obriren un munt d'interrogants sobre un parent que sempre mantengué un cert distanciament familiar. I d'un parent a un altre. L'altre padrí, per part de mare, també de nom Antoni, "l'amo Antoni de s'adrogueria", també aparegué en escena quan es va mostrar una imatge fotografiada d'una carta manuscrita on avalava un altre mestre qüestionat i amb un procés obert, don Justo, al qual li cercaven les puces. Un altre interrogant que m'obrí dubtes ja que sempre havia associat aquest personatge a una afinitat ideològica amb els colpistes del 36. Una altra finestra no acabada de tancar que també pot ser resseguida i aprofundida.

Cal encoratjar i animar aquests estudis (el recent llibre d'en Pere Sureda, així com els articles que sistemàticament publica en Bartomeu Pastor, en serien exemples perfectes), perquè tal i com digué el presentador de l'acte, ens ajuden a entendre el passat, per evitar així la seva tràgica repetició.

Joan Gelabert Mas

TEMPORADA DE FUTBOL 2008 / 09

Ha començat una nova temporada al nostre poble pels nostres equips de futbol.
El CE Maria de la Salut ha començat la lliga, com ja informàrem, a la categoria de Segona Regional, després de realitzar una gran temporada i de quedar tercer classificat.
Aquest any, també, els desitjam molta sort a tots i que guanyin molts de partits.
Des d'aquesta pàgina us anirem informant dels resultats al llarg de la temporada.

RESULTATS I CLASSIFICACIÓ:

JORNADA 1
SON ROCA – MARIA DE LA SALUT (2 – 4)

JORNADA 2
MARIA DE LA SALUT – SON SERVERA "B" (4 - 3)

JORNADA 3
MARIA DE LA SALUT – SP CIUTAT DE PALMA "A" (1 – 1)

JORNADA 4
SON OLIVA - MARIA DE LA SALUT (1 – 0)

		Punts	J.	G.	E.	P.
1	PORT DE SOLLER	12	4	4	0	0
2	ALCUDIA "B"	10	4	3	1	0
3	F.BASE SANTANYÍ	9	4	3	0	1
4	A-LLUBI	9	4	3	0	1
5	SON OLIVA	9	4	3	0	1
6	SP. CIUTAT DE PALMA "A"	7	4	2	1	1
7	RTV. LA VICTORIA	7	4	2	1	1
8	ATLETICA LBICELESTE "A"	7	4	2	1	1
9	**MARIA DE LA SALUT**	**7**	**4**	**2**	**1**	**1**
10	COLIE RENSE "B"	7	4	2	1	1
11	SANT JORDI	6	4	2	0	2
12	LLORET	6	4	2	0	2
13	ARENAL "B"	4	4	1	1	2
14	SON CLADERA	4	4	1	1	2
15	LLUCMAJOR DEL E.	3	4	1	0	3
15	SANTA MARIA	3	4	1	0	3
17	SON ROCA	3	4	1	0	3
18	SON SERVERA "B"	3	4	1	0	3
19	ESP. SA VILETA	0	4	0	0	4
20	VILAFRANCA	0	4	0	0	4

PRÒXIMS PARTITS

JORNADA 5 → 04-10-08
MARIA DE LA SALUT – SANTA MARIA

JORNADA 6 → 12-10-08
ARENAL "B" – MARIA DE LA SALUT

JORNADA 7 → 19-10-08
MARIA DE LA SALUT – VILAFRANCA

JORNADA 8 → 26-10-08
SANT JORDI – MARIA DE LA SALUT

CICLISME

Sebastià Mascaró va ser el millor a les curses ciclistes de les festes patronals

TOMEU ARBONA.

Sebastià Mascaró, ciclista junior del Bicicletes Caldentey, va ser el guanyador de la cursa més destacada de les festes patronals de Maria. Va guanyar a la prova reservada per a cadets i juniors que completaren 30 voltes al circuït urbà. Els 20 participants, sempre oferiren un bon espectacle i gran combativitat.

Mascaró va prendre una volta a tots els seus oponents. Va superar Joan Carles Riutort i Joan Marín, mentre que els millors cadets foren Pep Solivellas, Salvador Gonzálvez i Miquel Àngel Morlà. De les fèmines, la poblera Catalina Rayó va ser la guanyadora.

A la cursa de promoció hi participaren 21 ciclistes entre els quals hi havia els mariandos Simó Darder, Biel Bergas, Joan Ferriol i Toni Gelabert. El guanyador va ser el porrerenc Bernat Mieras seguit de Toni Tenerife, Bernat Mesquida, Simó Darder i Biel Bergas. A l'onzena

posició es va classificar Joan Ferriol i Toni Gelabert va abandonar abans de la finalització.

Altres dos ciclistes del nostre poble competiren a la curs d'alevins. Marc Buades i Joan Tomàs que es classificaren als llocs tercer i quart respectivament, superats per Eric Alfaro i Xavier Marí, amb Marga López com a millor nina.

José Camilo Romero va guanyar la cursa per a infantils, amb 14 participants, superant Jeroni Esteva i Guillem Mas, amb Maria del Mar Santandreu com a primera fèmina. També hi hagué dues proves per a principiants amb 13 participants de les escoles de ciclisme.

Pot ser la cursa que més expectació va despertar fou la del ciclistes locals. Hi hagué de tot. Des d'una prima de cinquanta euros fins a un ciclista que va arribar tard ..... o que no l'esperaren perquè li tenien por. Bon ambient per a la cursa que va servir per tancar les competicions

---

CARRERES CICLISTES, FESTES DE LA MARE DE DÉU 2008

Des de ja fa molts d'anys, amb motiu de les festes de la Mare de Déu, s'organitzen unes carreres ciclistes, i sempre s'ha emprat el mateix circuit urbà.

Recordareu que l'any passat es va haver de canviar perquè l'Ajuntament de Maria, uns dies abans, no ho autoritzà, quan ja tots els permisos estaven arreglats i obtinguts – l'Ajuntament de Maria, també – amb l'excusa que un tram del carrer, el del Metge Monjo, era propietat del Consell i no de l'Ajuntament. Després de moltes corregudes, discussions i contactes amb la Federació i Ajuntament, s'acordà un nou circuit. Però aquí no acabaren els problemes. L'oficial de la Policia Local, ens envià, al fax 971728566 i des del fax 971525194 – és a dir Viatges Martel i Ajuntament de Maria, un escrit amb les deficiències que hi trobava. Els detall literalment:

1.- Rebut de la pòlissa de responsabilitat civil.
2.- Fiança que s'establirà en el 0.25% del capital garantit a la pòlissa.
3.- Còpia del reglament de la prova.
4.- Identificació dels responsables de l'organització i concretament del director executiu de seguretat vial que dirigirà l'activitat del personal auxiliar habilitat.
5.- Permís d'organització expedit per la federació esportiva.
6.- Nombre aproximat de participants previstos.

Firmat, el 23 d'agost, pel Senyor, José A. Blanco Gómez.

I ara vénen els interrogants.

Enguany, ha canviat la titularitat del carrer Metge Monjo? El Consell havia autoritzat la disputa de la prova? Ho havia aconseguit l'Ajuntament? Per què l'any passat, no?

També.

Tenien permís i tots els papers??? Per "torejar" la vedelleta? Per la verbena al camp de futbol?

Les pegues, els problemes i travetes, feren que qui signa aquest escrit presentàs la dimissió al Club Ciclista Maria de la Salut, com a membre de la Junta i com espònsor – Viatges Martel – que des del primer dia de la creació del Club havia aportat l'ajuda econòmica.

Pep Ferriol Torelló

FOTO ANTIGA: Aquesta foto ens l'ha feta arribar Margalida Colombram i està feta devers l'any 1924 a la casa familiar de sa Tanca o al carrer Santandreu. Al centre hi ha la recent centenària Margalida Gual Matas. D'esquerra a dreta, Francisca Gual Mieras, Francisca Gual Matas, Margalida Gual Matas, Maria Gual Mieras i Antònia Gual Matas.