FENT CARRERANY

MARIA DE LA SALUT

Número 216 Any XVIII AGOST, 2004

Keniates ballant a la Plaça

I els més menuts s'ho han passat d'allò més bé a l'escoleta d'estiu

Sumari

Editorial i sumari 2
Festival Dances Folklòriques 3
III TRobada entre pagesos i caçadors 4
Excursió al Torrent de Pareis 5
Una comunitat de regants per aprofitar l'aigua de la depuradora 5
Escoleta d'estiu 6
Bullit de Notícies 8
Demografia. Telèfons d'interès 10
El temps. Horaris del tren 11
La poesia de l'amo en Llorenç 11
Una notícia mal tractada 12
Xerrades a Ses Tarragones 12
L'APFM signa un conveni amb els donants de sang 13
Una nova edició del Rock'n'Rostoll....13
Anar l'ull al bou amb l'ELA 14
Nova reunió sobre el Camí Creuer ... 15
Torneig Futbet Maria 2004 16

FOTOGRAFIES:
Magí Ferriol
Joan Gelabert
Monitors escoleta d'estiu

Amb el suport de:
GOVERN DE LES ILLES BALEARS
Conselleria d'Educació i Cultura
Direcció General de Política Lingüística

EDITORIAL

Ja dèiem el mes passat que l'estiu com cada any modifica hàbits i costums i introdueix una mesura del temps diferent.

Sembla que a nosaltres, a la gent que feim la revista, aquesta laxitud també ens ha afectat de valent, però de manera ben involuntària. Així, sense fer-ne comptes, ens hem trobat que allò que juga a favor nostre, la tecnologia, se'ns girava en contra i tal com deim al bullit el nostre correu electrònic ha dit prou i ens hem quedat aïllats del món (és un dir) i sense possibilitat de saber qui era que entrava en contacte amb nosaltres o ens feia arribar escrits o suggeriments.

L'altra cosa que ens ha passat era molt més humana però també té a veure amb la tecnologia. Una de les persones que fa la revista –aquella que domina la tecnologia posada al nostre servei- va haver de deixar-nos uns quants dies. I ja ens teniu a tots els altres anant de bòlit per suplir amb voluntat allò que el nostre desconeixement tecnològic no ens permetia usar.

Mirau si en som de fràgils! Tenim telèfon, podem posar l'aire condicionat, veim la televisió. I no en feim cas. I si tot fa un pet, tal i com ens passà a nosaltres, et trobes del tot indefens i no saps què fer.

La revista sortirà, amb retard, però sortirà. I nosaltres som els primers a lamentar-ho, però de vegades la tecnologia es converteix en un problema afegit en lloc d'una solució. El temps en què fer la revista consistia en un acte de treballs manuals –i mai més ben dit-, on retallaves, enganxaves, refeies, dibuixaves a mà i al final tot quadrava ja no és possible recuperar-lo. L'esclavatge de la tècnica té aquestes servituds.

Procurau per tant assaborir bé l'estiu, mirau de no passar cap calorada i agafau-vos les coses amb humor i paciència. El temps tanmateix no es pot aturar i al final tot s'arregla... o s'acaba de trencar.

EQUIP DE REDACCIÓ:

Magí Ferriol Bauzà
Joan Gelabert Mas
Joan Gual Bergas
Miquel Morey Mas
Onofre Sureda Ribas

HAN PARTICIPAT EN AQUEST NÚMERO:
Monitors i monitores de l'Escoleta d'Estiu; Sa Guatlera; Miquel Jordan i Ronsano

EDITA: Associació Cultural FENT CARRERANY
Sant Miquel, 11 07519- Maria de la Salut

IMPRIMEIX: Gràfiques SIBA
Santa Margalida

Nº DEPÒSIT LEGAL: PM-457/1986

Lloc Web:
www.premsaforana.com/fentcarrerany
correu electrònic:
fentcarrerany.apfm@premsaforana.com

La redacció de Fent Carrerany no es fa responsable de les opinions dels qui hi escriuen

UNA NOVA EDICIÓ DEL FESTIVAL DE DANSES FOLKLÒRIQUES

El passat 21 de juliol a la Plaça des Pou assistírem a una nova edició del Festival de Danses Folklòriques. L'encert de contactar amb els organitzadors del festival ara ja fa uns anys, ens assegura que cada estiu a Maria puguem gaudir de l'exhibició d'un o dos grups de dansa que vénen a Mallorca per participar en aquest festival que es fa cada any a Sóller.

Fins ara hem tengut grups d'Àsia, d'Amèrica, d'Europa i enguany ens tocà un grup africà, de Kènia, concretament. El grup kenià, format per un grup de dansaires i un altre de músics percussionistes deixà la gent bocabadada. Els vestits que duien, que cridaven

l'atenció pels seus colors, per l'originalitat, eren el complement ideal a les danses que executaven. La música en directe, amb les veus que acompanyaven els dansaires, contribuïa a fer més original i més atractiu el seguit de danses que executaren. Homes tots sols, dones, amb parelles, etc, sortiren enmig de la plaça a fer els seus balls i deixaren enlluernat el nombrós públic que assistí a l'exhibició.

En un moment donat feren ballar la gent que hi havia fent-los executar uns passos de dansa senzills però divertits per als que s'atreviren a realitzar-los.

La seva actuació durà molt, ben bé una hora de rellotge i anà seguida per l'actuació del grup So de Castanyetes de Maria que tancà la vetllada amb els seus balls.

Tercera trobada entre Pagesos i Caçadors.

La Societat de Caçadors convida als pagesos, socis i el poble de Maria a una festa que es celebrarà el proper 21 d'agost a la Plaça d'es Pou d'aquesta Vila.

INVITACIÒ

- A les 10 h. del matí Tirada de Guatleres per socis.
- A les 21,30 h. Es Claper realitzarà una conferència demunt "Caça i Món Rural".
- A les 22,30 h. Sopar popular.
- A les 23,30 h. Gran Verbena.

Col.laboren :

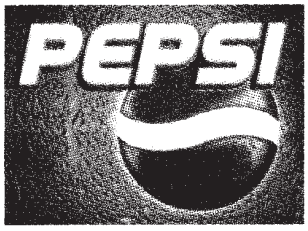

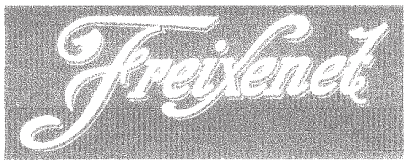

Agost 2004

Pastisseria-Bomboneria
" SUCRART "
Port de Pollença

UNA COMUNITAT DE REGANTS PER APROFITAR L'AIGUA DE LA DEPURADORA

La darrera setmana del mes de juliol es va fer una reunió a la Casa de Cultura amb veïnats de Maria que tenguessin bocins de terra a Banderola, es Pujolet i als voltants del lloc on hi ha ubicada l'estació depuradora per mirar d'aprofitar l'aigua que passa per la planta. Ara, un cop trets els elements sòlids que acompanyen la depuració i separats els llots de l'aigua, aquesta s'aboca al torrent.

A pesar que des del primer moment es digué que aquesta aigua quedava ben depurada i que no comportava cap perill de contaminació per als aqüífers de la zona, i per això es podia abocar tranquil·lament al torrent, ara resulta que el fet de treure aigua per al poble del pou de Montblanc, un lloc que queda dins la zona de risc per les possibles filtracions d'aquesta aigua de la depuradora en el seu pas pel torrent, ha possibilitat que es fes aquesta proposta, amb la particularitat que ja s'ha dit que no és bona per a segons quin tipus de reguiu. Així les verdures, els llegums, les hortalisses, queden descartades per la possible contaminació directa de l'objecte de consum, mentre que sí és aprofitable per als arbres fruiters, ja que la fruita no entra en contacte directa amb aquesta aigua.

No hi tenim res a dir sobre aquesta proposta que es fa, però el que no sembla raonable i és de denúncia és que ara se'ns diu una cosa que abans es negava de totes totes.

Tot procés de depuració de les aigües ha de fer el cicle complet si es vol estar segur que no comporta cap classe de risc el seu consum.

Feim Carrerany...

EXCURSIÓ AL TORRENT DE PAREIS:

Tornam fer la ja clásica excursió del **torrent de Pareis**. Hi anirem **dia 22 d'agost**. La mecànica serà com els altres anys, posant autocar i **partint a les 6 hores del matí** des de la plaça. L'ajuntament hi col·labora i **el preu serà de 5 euros**. Us podreu apuntar a l'ajuntament a partir de dia **9 d'agost fins dia 19 del mateix mes.**

Els menors que s'hi apuntin han d'anar acompanyats i estar ben atents dels guies.

Activitats socioeducatives

Estiu 2004

Com cada any l'Escola d'Estiu de Maria ha començat el primer dia de juliol, encara que els monitors estiguessin un poc ressacosos ja que el dia abans tornaven d'un campament a Eivissa amb l'Esplai.

Enguany, a part de l'escola d'estiu als matins, els capvespres s'han organitzat diverses activitats: ball de bot, informàtica, taller de teatre, taller de cuina per infants, jocs, manualitats, reforç escolar, activitats per a infants de 0 a 3 anys... Una oferta complementària que ha tingut molta acceptació.

A l'escola d'estiu, no només hi venim per divertir-nos, també venim a aprendre coses com: compartir a respectar-nos, a ser tolerants, a saber jugar net... i enguany hem volgut aprendre alguna cosa de les nostres arrels, dels nostres padrins. Per això hem decidit ser pagesos i pageses, hem tengut cura del jardí de l'escola i fins i tot hi hem sembrat. A les activitats per a infants de 0 a 3 anys hem jugat amb farina i pasta, hem fet manualitats amb pasta de sal i hem pintat un mural.

Al taller de manualitats hem fet tot tipus de joguines emprant material reciclat.
També hem anat a la piscina dos cops per setmana...i quan no hi hem anat ens hem refrescat fent jocs d'aigua..

També hem tengut temps per llegir.

Dia 30 de juliol férem una festa-dinar. Anàrem tots a comprar el que necessitàvem per fer un bon trempó i un pastís. Tots participarem en l'elaboració i el trobàrem ben bo.

BULLIT DE NOTÍCIES

FESTIUS PER A L'ANY 2005

Els dies festius aprovats pel Govern Balear, a instàncies de la Conselleria de Treball i Formació, per al proper any 2005, seran els següents:

1 de gener	Cap d'any	dissabte
6 de gener	Epifania	dijous
1 de març	Dia de les Illes Balears	dimarts
24 de març	Dijous Sant	dijous
25 de març	Divendres Sant	divendres
2 de maig	Substitueix dia 1	dilluns
15 d'agost	Mare de Déu d'Agost	dilluns
12 d'octubre	La Hispanitat	dilluns
1 de novembre	Tots Sants	dimecres
6 de desembre	La Constitució	dimarts
8 de desembre	La Immaculada	dijous
26 de desembre	Segona festa de Nadal	dilluns

A aquestes hi hem d'afegir les dues festes locals

17 de gener	Sant Antoni
7 de setembre	La Mare de Déu

MAGÍ FERRIOL, NOMENAT DIRECTOR DE L'ESCOLA PER TRES CURSOS MÉS

Magí Ferriol Bauzà, que ja venia fent les funcions de director del Col·legi Públic Antoni Monjo des de fa 12 anys, ha tornat esser nomenat per tres cursos més. Després de passar per tres eleccions a càrrec del Consell Escolar del Centre, aquesta vegada la mecànica ha estat una mica diferent degut als canvis que la LOCE ha introduit en la elecció de directors. Durant el mes de juny es nomenà una comissió formada per tres representants de l'administració, dos mestres i un pare del Consell Escolar els quals valoraren els mèrits i el projecte presentat. Els altres membres de l'equip directiu seran els mateixos: Martina Vives Colombram serà la Cap d'Estudis i Joana Maria Colombram Llompart serà la Secretària.

PROBLEMES AL CORREU I A LA WEB DE FENT CARRERANY

Des del passat dia 2 de juliol no funcionen ni l'accés a la pàgina web ni el correu electrònic de Fent Carrerany. La causa més probable ha estat la infecció d'un a més ordinadors que té configurada la compta de correu electrònic de premsaforana.com. Aquests programes es fiquen dins ordinadors penjats d'altres programes (de qualsevol tipus i legals), però generalment s'instal·len amb programes tipus, emule, kazaa, ... i el seu funcionament és molt senzill: en primer lloc detecten els arxius que guarden els usuaris i contrasenyes que utilitzam amb el nostre ordinador i dissimulats amb altra informació que va i ve del nostre ordinador, s'envia cap a ordinadors remots d'internet que les va emmagatzemant i processant. Després d'esser analitzada aleatòriament, aquesta informació pot servir per enviar correus spam i massius suplantant la nostra identitat (usuari i contrasenya) sense el nostre permís durant un temps, fins que els afectats que reben els correus (AOL, Terra, Yahoo,...) ho detecten i desconnecten els comptes. I això és el que ens ha passat.

Si qualcú aquest mes de juliol ens ha fet arribar algun missatge a través de la nostra adreça habitual i veu que no surt ja sap què és el que ha passat. Si estau interessats que surti us agrairíem que ens el tornàssiu enviar a la nova adreça:

fentcarrerany.apfm@premsaforana.com

DOS MARIERS A LES EXECUTIVES MALLORQUINA I BALEAR DE PSOE

El PSIB-PSOE ha celebrat aquest passat mes de juliol els seus congressos autonòmics i mallorquí respectivament. Les discrepàncies que es feren públiques a través de la premsa entre el sector oficialista representat pel seu president Francesc Antich i la secretària Francina Armengol i el sector anomenat crític encapçalat per Damià Cànoves amb el suport, sobretot, de les agrupacions d'Andratx, Calvià i part de Palma, es va resoldre amb la victòria del sector oficialista, al qual sembla que l'agrupació de Maria donava el seu suport. Al final del congrés de la federació balear, el marier Miquel Mestre es convertí en un dels homes forts del partit ja que passà a ocupar-se de la poderosa secretaria d'organització. Poc després se celebrà el congrés de Mallorca i en aquesta ocasió l'elegit, com a vocal de la nova executiva, fou Rafel Oliver. Els desitjam a tots dos tota classes d'encerts en la seva feina de partit i a veure si ajuden a tranquil·litzar una mica les aigües remogudes d'un PSOE illenc massa despistat després de quedar a l'oposició a les passades eleccions autonòmiques.

UN COSSIOL MASSA TEMPS A TERRA, UN PARC MAL CUIDAT I UNES MALIFETES SENSE SENTIT

A començaments del passat mes de juliol un dels cossiols de fusa que hi ha a la Plaça des Pou va aparèixer girat i la terra escampada per la plaça. Així va quedar ben bé per espai de tres setmanes donant una impressió de deixadesa que no diu massa a favor de les feines de manteniment del patrimoni urbà del poble. Igualment també ens hem de fer ressò del malestar de molts de veïnats del poble que tenen nins petits i no tan petits que són usuaris del parc infantil de la Plaça del Mercat i que es queixen

BULLIT DE NOTÍCIES

del mal estat de les instal·lacions. A veure si la brigada hi fa una repassadeta de tant en tant. També a mitjans de juliol un matí, al Carrer Nou uns senyals de tràfic aparegueren serrats i a terra, així com unes oliveres arrabassades. En aquesta ocasió sí que és cert que els senyals es recol·locaren tot d'una pel perill evident que això suposava per a la circulació rodada, però les oliveres, lamentablement desaparegueren del mapa. No s'acaba d'entendre aquestes ganes de fer mal al bé comú i que l'únic que fa és carregar més despeses a l'esquena dels contribuents i deixa en la impunitat més absoluta els seus causants.

LES MOTOS, LA VELOCITAT I LA CANÇÓ DE SEMPRE

Res no direm als pares i mares que tot d'una que els seus fills i filles tenen l'edat els compren la moto. Cadascú que faci el que vulgui amb els seus doblers. Ara bé allò que ja no sembla tan raonable és que això signifiqui que aquests motoristes es converteixin en una molèstia per als veïnats del poble, en un perill per a la seva integritat i que ningú no hi vulgui posar remei. Ni pares, ni autoritats. Són molts els veïnats del carrer Major, del carrer Nou i de s'Arraval (els tres carrers més llargs del poble) que es queixen de la velocitat i del renou d'aquests jovenets que no tenen cap mania a saltar-se a la torera les normes de circulació, els senyals d'STOP, el límit de renou permès i que a qualsevol hora del dia i de la nit passen per amunt i per avall. Ah, i si a qualcú se li ocorre dir-los qualque cosa encara se'n riuen d'ell sense cap classe de manies. Així ens ho han fet saber i així ho deixam escrit. Qui hagi d'actuar que actuï.

LA FESTA DELS TRENTA I TANTS

Un bon grapat de joves de Maria que enguany fan la trentena o que fa poc que l'han estrenada s'han empescat fer una festa per celebrar que encara tenen força per fer marxa i no han perdut la il·lusió dels vint.

Si tot va bé dissabte dia 21 d'agost vespre, a Ca'n Gaspar hi haurà sarau per a tothom. Ens han dit que la festa és oberta per a tothom, aquells que encara no hi han arribat, aquells que ja hi són i aquells altres que ja l'han depassat una mica.

Per tal de celebrar-ho i contribuir a aminorar les despeses de la festa han editat unes camisetes que vénen a un preu assequible i que tenen un disseny especial per a l'ocasió, obra d'un dels afectats per l'esdeveniment cronològic.

QUÈ PASSA AMB LES OBRES DE CA SES MONGES?

Molta gent es demana què passa amb les obres de Ca ses Monges. No entenen perquè s'han aturat les obres si les partides pressupostàries estaven assegurades des del moment que s'iniciaren. Una obra que és absolutament necessària ja que moltes associacions estan enlaire a l'espera de trobar un espai per dur endavant les seves activitats, sobretot el Grup d'Esplai que s'ha quedat sense res després d'haver de sortir de Ca'n Gaspar per la manca d'entesa entre l'Ajuntament i el propietari.

HAN COMENÇAT LES OBRES PER ARREGLAR ELS VOLTANTS DE L'ESGLÉSIA

Si vos heu acostat per la Plaça de Dalt haureu vist que les obres d'embelliment del mur de contenció del jardí s'estan acabant i que ja han marcat al terra que va cap al portal de les dones de l'església, els senyals que han de dur a començar l'empedrat d'aquesta part dels voltants de l'església, un projecte que ve de lluny i que ara pareix que arribarà a bon port.

Aquesta fotografia mostra ben a les clares que a Maria hi ha infants saharauis que passen l'estiu entre nosaltres.

DEMOGRAFIA

ENS HAN DEIXAT:

Madò Joana Aina Alomar Vademar morí el passat dia 2 de juliol a l'edat de 79 anys. Vivia al carrer de Deulosal, número 5.

Madò Antònia Gelabert Carbonell ens deixà el passat dia 12 juliol a l'edat de 94 anys. Vivia al carrer Costa i Llobera, número 20.

Madò Àngela Bunyola Mas, morí dia 30 de juliol. Vivia al carrer Santandreu, núm. 3.

Que descansin en pau

JA L'HAN FETA:

La parella formada per Gabriel Serra Mesquida i Antònia Matas Mas es casaren el passat 3 de juliol a l'església de Maria. Han fixat la seva residència a Montuïri. Que la felicitat els acompanyi sempre!

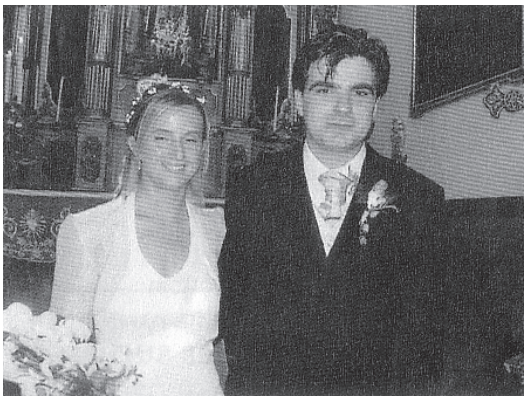

BENVINGUTS:

La nina Neydilin Naomi Yuquilema Mendoza, filla de Mariano Yuquilema i Ana Patricia Mendoza, veïnats del nostre poble, va néixer el passat 29 de juny. Enhorabona als seus pares i familiars.

El nin Aleix Amengual Llompart, fill de Martí Amengual i Maria Antònia Llompart va néixer el passat 15 de juliol. Que tot sigui enhorabona!

"la Caixa"

OFICINA DE MARIA DE LA

TELÈFONS D'INTERÈS:

AJUNTAMENT	971525002 (FAX)	971525194
BIBLIOTECA		971525688
UNITAT SANITÀRIA (cita prèvia)		971525594
APOTECARIA		971525020
ESCOLA DE DALT (telèfon i fax)		971525083
ESCOLA DE BAIX		971525252
LOCAL TERCERA EDAT		971525564
PARRÒQUIA		971525033
GESA INCA: AVARIES		971880077
BOMBERS		085
HOSPITAL MANACOR	Informació	971847000
	Urgències	971847060
	Cita Prèvia	971847100
AMBULATORI D'INCA		971502850
URGÈNCIES A TOTA L'ILLA		061
SON DURETA (Centraleta)		971175000
AMBULÀNCIES S.S. (Inca)		971502850
AMBULÀNCIES		971200362
RECAPTACIÓ TRIBUTS CAIB (Inca)		971505901
ADMINISTRACIÓ D'HISENDA (Inca)		971505150

HORARIS:

AJUNTAMENT:
de 8'30 a 15 hores.
APOTECARIA:
Matí: 9 a 13 hores.
Horabaixa: 16'30 a 20'30 hores.
UNITAT SANITÀRIA:
de 9 a 15 hores.
BIBLIOTECA:
De dilluns a divendres, de 18 a 20 hores
Dissabtes, de 10 a 12 hores
LÍNIA MARIA-PALMA:
Sortides Maria: 7:30, 11:10, 15 i 18 hores.
(Diumenges, 7:30 i 15 hores)
Sortides Palma: 9, 13:15, 16:30 i 19:45 hores.
(Diumenges, 9 i 19,45 hores)
LÍNIA INCA-MANACOR:
Cap a Manacor: 12'30 i 19'55 hores.
Cap a Inca: 9'40 i 18'50 hores
LÍNIA MARIA-HOSPITAL-MANACOR:
(De dilluns a divendres)
Sortides Maria: 7'55, 10'30 i 14'45 hores
Sortides Manacor: 11'05, 13'35 i 18 hores

PUNT D'ATENCIÓ CONTINUADA DE SINEU:
Polígon de Sineu

- Per demanar hora al servei de Pediatria heu de cridar de 8 a 14 hores al **855043**
- Per urgències, a partir de les 15 hores heu de cridar al **520292**
- Preparació pel part, postpart, control de gestació i informació sobre anticonceptius heu de cridar al **236624**

El temps

MES DE JUNY

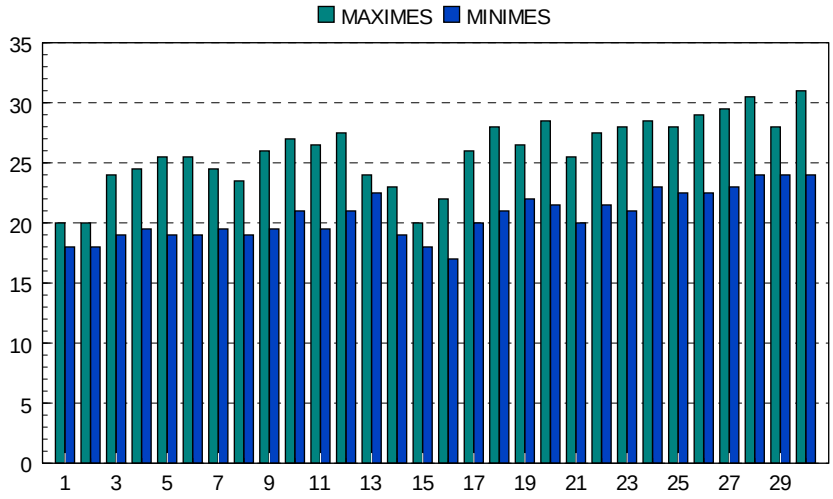

PLUVIOMETRIA
Dia 21 ..... 5 l
.

TOTAL: 5 LITRES

Temperatura Màxima
31º C (Dia 30)
Temperatura Mínima
17º C (Dia 16)
Temperatura Mitjana
23,3º C
Mitjana Màximes
25,9º C
Mitjana Mínimes
20,6º C

LA POESIA DE L'AMO EN LLORENÇ

BEN SEGUR QUE...

Ben segur que a damunt la terra
no hi ha més barrabassada més calamitosa
ni feta més desastrosa
que la barbària d'una guerra.
Cosa que a tots ens aterra,
sobretot si es fa en coalició
quan la major preocupació
només és destruir per destruir
i poder-se repartir
el pastís de la reconstrucció.

HORARIS DEL TREN QUE PASSA PER SINEU:

Feiners: (1 tren cada hora i 10 minuts aprox.)
Sineu-Palma: 6:44, 7:54, 9:04, 10:14, 11:24, 12:34, 13:44, 14:54, 16:04, 17:14, 18:24, 19:34, 20:44, 22:06.
Palma- Sineu: 6:25, 7:35, 8:45, 9:55, 11:05, 12:15, 13:25, 14:35, 15:45, 16:55, 18:05, 19:15, 20:25, 22 (Si voleu anar a Manacor afegiu 40 minuts a la sortida de Palma)
Dissabtes, diumenges i festius: (1 tren cada hora i 15 minuts aprox.)
Sineu-Palma: 7:01, 8:16, 9:31, 10:46, 12:01, 13:16, 14:31, 15:46, 17:01, 18:16, 19:31, 20:46, 22:01.
Palma- Sineu: 6:45, 8, 9:15, 10:30, 11:45, 13, 14:15, 15:30, 16:45, 18, 19:15, 20:30, 22.(Si voleu anar a Manacor afegiu 49 minuts a la sortida de Palma)

UNA NOTÍCIA MAL TRACTADA, MAL ENFOCADA I PLENA D'HIPOCRESIA I EL SEU REFLEX PÚBLIC

Segurament que això que comentaré no vendrà de nou a ningú. A començaments del passat mes de juliol la premsa mallorquina es va fer ressò d'un suposat cas de compra, al nostre poble, d'una nina magribina, menor d'edat, per un home del poble. La notícia, mannà per als periodistes, però sobretot per al periodisme (i per a molta més gent) sense escrúpols, tenia tot un seguit de possibilitats que no es podien deixar escapar. Que es parlava d'una nina menor d'edat i a la qual se li podia fer un mal irreparable; cap problema! Que es podia explotar des de qualsevol dels vessants de la xenofòbia més primària: emigrants, desarrelats, de baix nivell cultural, cultura que oprimeix les dones; cap problema! El morbo estava servit. I de morbo i de fer la pell als altres desgraciadament els mitjans de comunicació en van plens. La quantitat de gent que perd miserablement el seu temps al darrere de programes de televisió que giren al voltant de gent que es dedica a treure's la pell un als altres és immensa. Televisions públiques (aquelles que pagam tots) i televisions privades rivalitzen en programes d'aquest tipus.

L'eterna doble moral de tractar els altres amb rigorositat i escrupolositat absoluta i disculpar les pròpies baixeses és el nostre pa de cada dia. I és curiosa la manera de d'enfocar el tema quan a qui esquitxa aquesta suposada doble moral és a un personatge públic o conegut o a una pobra al·lota, menor d'edat, o a un pobre home, amb poques llums per defensar-se públicament.

Així, en el cas de l'afer de Maria, vàrem assistir a un enfilall de periodistes que feren cap al nostre poble per entrevistar veïnats i veïnades i demanar el seu parer sobre l'afer. El tema s'havia d'allargar, tot i tractar-se d'un afer que afectava una persona que no es podia defensar per ser menor d'edat. I qualcú va opinar sense saber el mal que feia i es va atrevir a fer judicis morals sense saber res més que allò que deia la xerrameca pública, absolutament condicionada, i la mala bava afegida típica d'aquestes ocasions. I segons quins mitjans de comunicació (premsa, ràdio i televisió) en feren pell i ossos del tema, sense aturar-se per res. La temptació era massa gran i el tema s'havia d'explotar al màxim.

La segona notícia afectava el ja famós cas del Rasputín, el puticlub rus on determinats càrrecs públics balears, feren visita a compte dels doblers públics. Aquí, determinada premsa que no s'havia estalviat cap consideració sobre l'afer de Maria, comença a tirar pilotes fora, sense cap escrúpol, ja que els afectats (càrrecs públics del PP) eren ideològicament afins als interessos ideològics d'aquests mitjans de comunicació. Que qualcú se'n vagi de putes amb els doblers dels nostres imposts sembla que per a determinats periodistes o grups de pressió mediàtics no té cap importància. Ai, aquesta doble moral presentada com a informació asèptica i objectiva!

Si es feia un seguiment de la notícia a través de la premsa escrita de Mallorca es podia fer un seguiment molt clar dels grups de pressió mediàtica que tenim aquí ens aquests moments. Tots, d'una manera o altra beuen de les subvencions públiques i han d'anar amb compte amb allò que diuen o insinuen. L'autolimitació respon més a criterisa empresarials que no a criteris periodístics de recerca de l'objectivitat. No es nou. A dreta i a esquerra hi ha la tendència a fer sang de les debilitats i problemes dels altres i segurament que nosaltres mateixos, en aquest modest mitjà escrit, més de dues vegades ens hem deixat dur del mateix tarannà.

Joan Gelabert Mas

Es cafè

Plaça des Pou, 17
Tfn: 971525671
07519 - Maria de la Salut
Dilluns Tancat

Tapes, paelles i menjars per encàrrec

Xerrades a Ses Tarragones

N'hi ha molts que deveu recordar que fa ja un bon grapat d'anys al restaurant de Ses Tarragones, a la carretera de Santa Margalida a Petra, i quan en Jaume Santandreu va venir a fer de vicari a Maria, ell mateix, que treballava al restaurant com a cuiner, va ser l'organitzador d'unes xerrades que en aquell temps varen esdevenir un oasi de llibertat, progressisme i catalanitat, no massa usual en aquella època.

Molts anys després i aprofitant l'embranzida que el partit republicà ha tengut a les darreres conteses electorals, ERC ha organitzat un cicle de conferències, xerrades i col·loquis que de ben segur animaran aquest estiu. Al llarg del mes de juliol ja se n'han celebrades dues. Una se celebrà el passat 16 de juliol i fou una taula rodona sobre la recuperació de la memòria històrica. Una altra i que fou molt sonada pel tema i el ressò que va tenir, va ser la del 23 de juliol que tengué l'historiador Jordi Bilbeny com a protagonista. Aquest, en la seva xerrada defensà la catalanitat de Cristòfol Colom, el protagonisme de la Corona d'Aragó en la història espanyola i reconegué coma acatalans alguns dels noms més il·lustres de la historiografia castellana.

Per al mes d'agost sabem que dia 6 hi ha programada la presentació del darrer llibre de Jaume Santandreu, Catedral amb armaris, una novel·la polèmica pel tema i la ubicació on se situa.

Ja ho sabeu, si els divendres voleu passar una vetllada agradable, aprendre coses i sopar bé, per 12 • teniu una cita a Ses Tarragones.

L'ASSOCIACIÓ DE PREMSA FORANA DE MALLORCA SIGNA UN CONVENI DE COL·LABORACIÓ AMB LA GERMANDAT DE DONANTS DE SANG DE MALLORCA

El president de l'Associació de Premsa Forana de Mallorca, Gabriel Mercè, i el president de la Germandat de Donants de Sang de Mallorca, Llorenç Vallori, han signat un conveni de col·laboració entre les dues entitats per a la promoció de les activitats i objectius dels donants, en un acte que ha comptat amb la presència del gerent del Banc de Sang balear, Víctor Gistau.

L'objectiu últim del protocol és el foment de la donació altruista de sang per tal de poder cobrir les necessitats hemoteràpiques de la població mallorquina. Això s'aconseguirà a través de la inserció gratuïta als mitjans adherits a l'Associació de Premsa Forana de Mallorca (que actualment són 46) de totes aquelles informacions i campanyes que siguin d'interès per als lectors d'aquestes publicacions.

Gabriel Mercè, Llorenç Vallori i Víctor Gistau, en el moment de la signatura

En concret les revistes locals s'encarregaran de donar a conèixer puntualment les visites de la Germandat de Donants de Sang als pobles per a la realització d'extraccions, de publicar els balanços, articles informatius o de foment de les donacions i altres materials que es considerin d'interès per als lectors de la Premsa Forana. També a la pàgina web de l'Associació de Premsa Forana de Mallorca s'hi col·locarà un link adreçat al web de la Germandat de Donants de Sang. De fet, entre el 70 i el 80% de les extraccions de sang que la Germandat realitza a Mallorca provenen de la part forana, un fet que les dues entitats col·laboradores volen potenciar a través d'aquest acord.

Una nova edició del Rock'n'rostoll

La setmana del 23 al 27 d'agost tendrem a Maria, al tradicional camp amb rostoll, tal i com queda després de la sega, una nova edició de la clàssica moguda estiuenca del Rock'n'rostoll. Després de l'èxit de la innovació que es va dur a terme l'any passat, quan a partir de la incorporació de Maria Antònia Oliver la moguda passà de la tradicional nit de música a una sèrie de dies on es combinaren tallers diversos, amb el treball de moviment del cos com a nexe d'unió, una mostra de dansa amb gent de procedència ben diversa i amb actituds ben diferents a l'espai de rostoll, i la nit rockera.

Enguany la cosa promet ser tan interessant com l'any passat. A l'hora de fer la revista el programa sembla gairebé tancat del tot. Així l'organització serà una altra vegada de l'Associació Rostoll i l'Associació La Impossible. Es comptarà amb el patrocini del Consell de Mallorca a través del Departament de Cultura i la Direcció Insular de Joventut i amb la col·laboració de l'Ajuntament de Maria de la Salut i de la Fundació Sa Nostra.

Així al llarg de la setmana es faran distints tallers a diversos espais del poble. Daniel Miracle farà un taller de vídeo i el resultat es podrà veure a la nit de la mostra de dansa. El fotògraf Jordi Bover realitzarà al llarg de tota la setmana instantànies que es podran veure a l'edició de l'any que ve. Xinacittà realitzarà uns tallers d'animació d'objectes i passarà també obra a la nit de dansa.

La nit de dansa podrem veure les actuacions de gent com: Bàrbara Riera (Mallorca), Sílvia Sant (Barcelona), Vicenç Mayans (Mallorca), Clara Matas (Mallorca), Kitt Jonhson (Dinamarca), Rafael Linares (València), Cinzia Scordia (Sicília) i El loco Brusca, així com música de Dj dels anys setanta.

Igualment les actuacions musicals de la nit de rock ja semblen confirmades. Així es comptarà amb les actuacions de Bonsanka, La Gran Orquesta Republicana, Guadaña, KreggaesKa, una sonora batucada i la intervenció de diversos Djs: en Jaume, en Tolo i Ander Beat que animaran la vetllada rockera.

ANAR L'ULL AL BOU AMB L'ELA *XVII*

Dedicatòria

A l'intel·ligent i traçut soci d'ADELA Balears, sr. Antonio Herrezuelo Sànchez li dedic de tot cor el present article, desitjant-li que la impietosa ELA que el té abacuat en una cadira de rodes, almanco no avanci més, i pugui seguir fent volar la seva imaginació, igual que els avions d'aeromodelisme que tan li agradaven i li agraden, tot recordant les galanxones flors de molla de pa que feia el voluntariat de la Creu Roja, al pic que per molts d'anys gaudeixi de l'amor de la seva esposa Purificació, així com de la resta de la família, inclosa l'entremaliada i cridanera cusseta Candela. Així sigui!!

L'ELA en el microscopi de la paraula "un voltí per els nervis perifèrics"

Seguint el nostre escorcoll per l'univers cel·lular, avui darem un voltí pels nervis perifèrics, que són els que condueixen els estímuls fins a la medul·la espinal.

En els esmentats nervis perifèrics trobam que les beines de mielina estan enrevoltades pel protoplasma d'una cèl·lula de Schwann (a1); al pic que, a la seva membrana s'afegeix una altra que nom membrana Basal (a2), la qual embolcalla l'internodi produint un aïllament de les fibres nervioses unes de les altres (a3), cosa que representa el nucli de la cèl·lula de Schwann.

Si observam l'esquema d'un nervi perifèric podrem apreciar com les entalles de Schmidt-Lanterman (a4) apareixen en una secció longitudinal del nervi, com desdoblaments de les línies principals de les laminetes que contenen el citoplasma.

Els neuròlegs han fet reconstruccions tridimensionals on es pot observar que els espais de les entalles adopten en conjunt un trajecte en torterola, amb la qual cosa els seus continguts citoplàsmics es comuniquen entre sí.

Pel que respecta als nodes de Ranvier (b5) veurem en els gràfics (a,b6), com els allargaments marginals de les cèl·lules de Schwann s'estenen i interdigiten, tot formant una coberta entre ells mateixos en contrast amb el que succeeix en les fibres centrals (b5).

Si ens fixem en l'axó que figura amb el número 7 de les il·lustracions a, b i d; s'ha de dir que existeix una relació entre el gàlib del cilinreeix i la gruixària de la beina de mielina, la distància entre els nodes de Ranvier, i la velocitat de conducció de l'impuls nerviós.

Idò quan més gran és el gàlib de l'axó, major és la gruixària de la beina de mielina, éssent també més, la distància internodal.

És per això que quan una fibra mielínica està creixent les distàncies internodals augmenten progressivament, fet que produeix un acreixement en la

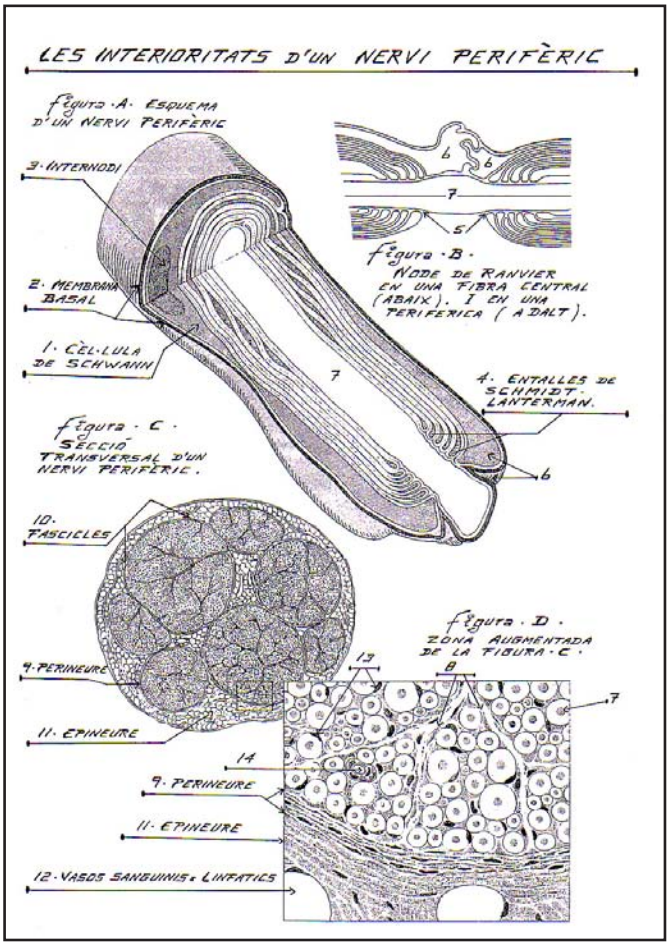

velocitat de conducció dels impulsos.

Les fibres nervioses són classificades en tres castes: A, B i C segons el seu contingut de mielina i la celeritat en què són manats els estímuls.

Les fibres A es troben fortament mielinitzades. EL seu diàmetre oscil·la entre els 3 i 20 mm (que és una mida microscòpica encapçalada per la lletra grega *m*, que equival a la nostra *m*), arribant a una velocitat de conducció de fins a 20 m/seg.

En quant a les fibres de casta B són tot el contrari que les A, doncs estan molt pobrement mielanitzades, el seu diàmetre és menor perquè el barem és d'1 a 3 mm, i la celeritat en que transmet els impulsos nerviosos és un poc més llaguiosa, no passant de 15 m/seg.

Finalment les fibres C són de característiques amielíniques, és a dir, són freturoses de coberta mielínica, éssent la seva conducció d'una velocitat extremadament molla, tan sols a 2 m/seg.

S'ha comprovat que en les fibres amielíniqueses produeix una propagació continuada de l'excitació nerviosa, mentre que en les mielíniques la transmissió dels impulsos es realitza mitjançant salts.

Les bases morfològiques, que és la part de la biologia que estudia la forma i l'estructura dels éssers vius, han

demostrat que aquesta conducció saltatòria és fruit de l'alternança, al llarg del nervi, dels segments amb coberta mielínica denominada internodi i les zones desmielinitzades, dites nodes de Ranvier. Aquesta casta de conducció és molt més rabenta i requereix manco energia que la de les fibres A i B, propagadores ambdues de l'excitació en forma continuada.

Seguint amb la descripció de les fibres nervioses perifèriques, direm que es troben rodejades per fibril·les colagenes de trajecte longitudinal que, juntament amb la membrana basal formen la beina endoneural.

Les esmentades fibres nervioses estan immerses en un teixit conjuntiu lax anomenat endoneure (D.8).

Un número variable d'aquestes s'aboldronen en feixos constituint fascicles (C.10), que s'hi troben embolcallats pel perineure (C.D.9), el qual està integrat principalment per fibres conjuntives circulars.

La capa més interna del perineure està formada per cèl·lules endotelials disposades en diversos estrats molt fins; en les seves cares perineural i endoneural tenen una membrana basal, i s'hi uneixen les unes a les altres mitjançant zonules d'oclusió que són unes franges circulars de fibres, constituint així una barrera entre el nervi i els teixits adjacents, similar als endotelis dels capil·lars cerebrals.

La resistència mecànica d'un nervi perifèric es deguda al seu contingut en fibres circulars elàstiques. És per això que els nervis de les extremitats tenen el seu perineure reforçant les regions articulars.

Annex al perineure es disposa l'epineure (C.D.11) que en les seves capes més internes formen laminetes concèntriques, mentre que les que es troben en la perifèria continuen amb un teixit i linfàtics (D.12).

Per concloure indicarem que en la il·lustració (D.13) podem veure nuclis de cèl·lules de Schwann, mentre que la (D.14) ens mostra nuclis de cèl·lules capil·lars.

L'última paraula la té na Caty

«No puc deixar d'aplaudir i expressar la meva estimació per tots els associats, voluntaris i amics. Gràcies al vostre esforç i treball desinteressat ADELA-Balears és avui un poc més coneguda, perquè si els malalts som el cor i l'ànima de l'associació, vosaltres en sou les mans»

Miquel Jordan iRonsano

UNA NOVA REUNIÓ SOBRE EL CAMÍ CREUER

Pareix que la cosa ara va planera i de debò. El passat dia 7 de juliol tingué lloc una segona reunió a l'Ajuntament, entre els afectats per l'ampliació del Camí Creuer amb membres de tots els grups polítics del consistori i un tècnic de Carreteres del Consell de Mallorca. Es parlà principalment del preu de l'expropiació que serà de 6 euros per metre quadrat. La majoria de propietaris no hi posaren emperons i firmaren un paper donant la seva conformitat.

TORNEIG FUTBET - MARIA 2004

Resultats Juny - Juliol:

Punto Red Mallorca - Excavacions Juan Gual	6-2
Sudamèrica - Pub S'Estiu	6-4
Agua Sport - Construc. Mestre Ferriol	8-6
Construc. Mulet Euro Estamp - África	4-3
Polipalanca - Bar Triquet	4-2
Latino - Quintos	0-8
Excavacions Juan Gual - Sudamèrica	4-9
Punto Red Mallorca - Bar Triquet	1-9
Quintos - Pub S'Estiu	4-2
Polipalanca – Àfrica	6-3
Agua Sport - Construc. Mulet Euro Estamp	2-2
Àfrica – Quintos	3-5
Latino - Excavacions Juan Gual	3-10
Sudamèrica - Construc. Mestre Ferriol	8-1
Construc. Mestre Ferriol – Latino	1-2
Construc. Mulet Euro Estamp - Punto Red Mallorca	5-2
Excavacions Juan Gual - Quintos	3-4
Polipalanca - Agua Sport	4-4
Àfrica - Pub S'Estiu	4-7
Bar Triquet - Sudamèrica	5-4
Rub S'Estiu - Latino	8-2
Punto Red Mallorca - Polipalanca	2-6
Latino - Bar Triquet	2-4
Quintos - Construc. Mestre Ferriol	9-1
Pub S'Estiu - Excavacions Juan Gual	5-5
Agua Sport – Àfrica	3-4
Construc. Mestre Ferriol - Punto Red Mallorca	3-3
Sudamèrica - Construc. Mulet Euro Estamp	4-4
Bar Triquet – Quintos	2-3
Àfrica - Excavacions Juan Gual	5-7
Construc. Mestre Ferriol - Pub S'Estiu	3-6
Agua Sport - Punto Red Mallorca	6-3
Polipalanca - Sudamèrica	3-2
Bar Triquet - Agua Sport	9-4
Construc. Mulet Euro Estamp - Latino	5-2

Calendari Agost

Dimecres, 4 d'agost
21 hores. Latino – Polipalanca
22 hores. Quintos - Construc. Mulet Euro Estamp
Dijous, 5 d'agost
21 hores. Punto Red Mallorca - Àfrica
22 hores. Pub S'Estiu - Bar Triquet
Divendres, 6 d'agost
20'30 hores. Excavacions Juan Gual - Construc. Mestre Ferriol
21'30 hores. Sudamèrica - Agua Sport
22'30 hores. Construc. Mulet Euro Estamp - Polipalanca
Dimecres, 11 d'agost
21 hores. Agua Sport – Latino
22 hores. Àfrica - Construc. Mestre Ferriol
Dijous, 12 d'agost
21 hores. Polipalanca – Quintos
22 hores. Construc. Mulet Euro Estamp - Pub S'Estiu
Divendres, 13 d'agost
20'30 hores. Bar Triquet - Excavacions Juan Gual
21'30 hores. Punto Red Mallorca - Sudamèrica
22'30 hores. Latino - África
Dimecres, 18 d'agost
21 hores. Quintos - Agua Sport
22 hores. Sudamèrica - Àfrica
Dijous, 19 d'agost
21 hores. Pub S'Estiu – Polipalanca
22 hores. Excavacions Juan Gual - Construc. Mulet Euro Estamp
Divendres, 20 d'agost
20'30 hores. Construc. Mestre Ferriol - Bar Triquet
21'30 hores. Latino - Punto Red Mallorca
22'30 hores. Quintos - Sudamèrica
Dimarts, 24 d'agost
21 hores. Construc. Mestre Ferriol – Polipalanca
22 hores. Bar Triquet - Construc, Mulet Euro Estamp
Dimecres, 25 d'agost
21 hores. Pub S'Estiu - Punto Red Mallorca
22 hores. Excavacions Juan Gual - Agua Sport
Dijous, 26 d'agost
20'30 hores. Polipalanca - Excavacions Juan Gual
21'30 hores. Punto Red Mallorca - Quintos
22'30 hores. Construc. Mulet Euro Estamp - Construc. Mestre Ferriol
Divendres, 27 d'agost
20'30 hores. Agua Sport - Pub S'Estiu
21'30 hores. Sudamèrica - Latino
22'30 hores. Àfrica - Bar Triquet

Classificació Torneig de Futbet a la darrera jornada del mes de juliol

1. Quintos	**18 punts**
2. Polipalanca	**13 “**
3. Bar Triquet	**12 “**
4. Const. Mulet Euro Esta.	**11 “**
5. Sudamèrica	**10 “**
6. Pub S’Estiu	**10 “**
7. 2 + Agua Sport	**8 “**
8. Excavacions J. Gual	**7 “**
9. Punto Red Mallorca	**4 “**
10. Àfrica	**3 “**
11. Latino	**3 “**
12. Mestre Ferriol	**1 “**